

---

华夏中证 A500 增强策略交易型开放式指数证券投资基金

2025 年年度报告

2025 年 12 月 31 日

基金管理人：华夏基金管理有限公司

基金托管人：中国建设银行股份有限公司

送出日期：二〇二六年三月三十一日

## §1 重要提示及目录

### 1.1 重要提示

基金管理人的董事会、董事保证本报告所载资料不存在虚假记载、误导性陈述或重大遗漏，并对其内容的真实性、准确性和完整性承担个别及连带的法律责任。本年度报告已经三分之二以上独立董事签字同意，并由董事长签发。

基金托管人中国建设银行股份有限公司根据本基金合同规定，于 2026 年 3 月 27 日复核了本报告中的财务指标、净值表现、利润分配情况、财务会计报告、投资组合报告等内容，保证复核内容不存在虚假记载、误导性陈述或者重大遗漏。

基金管理人承诺以诚实信用、勤勉尽责的原则管理和运用基金资产，但不保证基金一定盈利。

基金的过往业绩并不代表其未来表现。投资有风险，投资者在作出投资决策前应仔细阅读本基金的招募说明书及其更新。

本报告中的财务资料经审计，安永华明会计师事务所（特殊普通合伙）为本基金出具了无保留意见的审计报告，请投资者注意阅读。

本报告期自 2025 年 8 月 6 日起至 12 月 31 日止。

## 1.2 目录

§1 重要提示及目录 .....	1
§2 基金简介 .....	3
§3 主要财务指标、基金净值表现及利润分配情况.....	4
3.1 主要会计数据和财务指标 .....	4
3.2 基金净值表现.....	4
3.3 过去三年基金的利润分配情况 .....	6
§4 管理人报告 .....	6
§5 托管人报告 .....	12
§6 审计报告 .....	12
§7 年度财务报表 .....	14
7.1 资产负债表.....	15
7.2 利润表.....	16
7.3 净资产变动表.....	17
7.4 报表附注.....	18
§8 投资组合报告 .....	40
8.1 期末基金资产组合情况.....	40
8.2 报告期末按行业分类的股票投资组合 .....	41
8.3 期末按公允价值占基金资产净值比例大小排序的所有股票投资明细 .....	42
8.4 报告期内股票投资组合的重大变动 .....	57
8.5 期末按债券品种分类的债券投资组合 .....	60
8.6 期末按公允价值占基金资产净值比例大小排序的前五名债券投资明细 .....	61
8.7 期末按公允价值占基金资产净值比例大小排序的所有资产支持证券投资明细 .....	61
8.8 报告期末按公允价值占基金资产净值比例大小排序的前五名贵金属投资明细 .....	61
8.9 期末按公允价值占基金资产净值比例大小排序的前五名权证投资明细 .....	61
8.10 本基金投资股指期货的投资政策 .....	61
8.11 报告期末本基金投资的国债期货交易情况说明 .....	61
8.12 本报告期投资基金情况 .....	61
8.13 投资组合报告附注 .....	61
§9 基金份额持有人信息 .....	62
9.1 期末基金份额持有人户数及持有人结构 .....	62
9.2 期末上市基金前十名持有人 .....	62
9.3 期末基金管理人的从业人员持有本基金的情况 .....	63
9.4 期末基金管理人的从业人员持有本开放式基金份额总量区间的情况 .....	63
§10 开放式基金份额变动 .....	63
§11 重大事件揭示 .....	63
§12 影响投资者决策的其他重要信息 .....	67
§13 备查文件目录 .....	67

## §2 基金简介

### 2.1 基金基本情况

基金名称	华夏中证 A500 增强策略交易型开放式指数证券投资基金
基金简称	华夏中证 A500 增强策略 ETF
场内简称	A500 增指（扩位证券简称：A500 增强 ETF 基金）
基金主代码	512370
交易代码	512370
基金运作方式	交易型开放式
基金合同生效日	2025 年 8 月 6 日
基金管理人	华夏基金管理有限公司
基金托管人	中国建设银行股份有限公司
报告期末基金份额总额	59,313,000.00 份
基金合同存续期	不定期
基金份额上市的证券交易所	上海证券交易所
上市日期	2025 年 8 月 18 日

### 2.2 基金产品说明

投资目标	本基金通过量化方法进行积极的投资组合管理与风险控制，力争在控制本基金净值增长率与业绩比较基准之间的日均跟踪偏离度的绝对值不超过 0.35%，年跟踪误差不超过 6.5%的基础上，追求超越业绩比较基准的投资回报。
投资策略	主要投资策略包括股票投资策略，衍生品投资策略，债券投资策略，可转换债券、可交换债券投资策略，资产支持证券投资策略，融资、转融通证券出借业务投资策略等。
业绩比较基准	中证 A500 指数收益率
风险收益特征	本基金属于股票基金，其预期风险与预期收益高于混合基金、债券基金与货币市场基金。

### 2.3 基金管理人和基金托管人

项目		基金管理人	基金托管人
名称		华夏基金管理有限公司	中国建设银行股份有限公司
信息披露 负责人	姓名	李彬	王小飞
	联系电话	400-818-6666	021-6063 7103
	电子邮箱	service@ChinaAMC.com	wangxiaofei.zh@ccb.com
客户服务电话		400-818-6666	021-60637228
传真		010-63136700	021-60635778
注册地址		北京市顺义区安庆大街甲3号院	北京市西城区金融大街25号
办公地址		北京市朝阳区北辰西路6号院 北辰中心C座5层	北京市西城区闹市口大街1号院1号楼
邮政编码		100101	100033
法定代表人		邹迎光	张金良

## 2.4 信息披露方式

本基金选定的信息披露报纸名称	《中国证券报》
登载基金年度报告正文的管理人互联网网址	www.ChinaAMC.com
基金年度报告备置地点	基金管理人和/或基金托管人的住所/办公地址

## 2.5 其他相关资料

项目	名称	办公地址
会计师事务所	安永华明会计师事务所(特殊普通合伙)	北京市东城区东长安街1号东方广场安永大楼17层
注册登记机构	中国证券登记结算有限责任公司	北京市西城区太平桥大街17号

## §3 主要财务指标、基金净值表现及利润分配情况

### 3.1 主要会计数据和财务指标

金额单位：人民币元

3.1.1 期间数据和指标	2025年8月6日（基金合同生效日）至2025年12月31日
本期已实现收益	15,788,323.15
本期利润	19,822,037.28
加权平均基金份额本期利润	0.1655
本期加权平均净值利润率	15.74%
本期基金份额净值增长率	12.34%
3.1.2 期末数据和指标	2025年末
期末可供分配利润	7,318,273.36
期末可供分配基金份额利润	0.1234
期末基金资产净值	66,631,273.36
期末基金份额净值	1.1234
3.1.3 累计期末指标	2025年末
基金份额累计净值增长率	12.34%

注：①所述基金业绩指标不包括持有人认购或交易基金的各项费用，计入费用后实际收益水平要低于所列数字。

②本期已实现收益指基金本期利息收入、投资收益、其他收入（不含公允价值变动收益）扣除相关费用和信用减值损失后的余额，本期利润为本期已实现收益加上本期公允价值变动收益。

③期末可供分配利润为期末资产负债表中未分配利润与未分配利润中已实现部分的孰低数。

④本基金合同于2025年8月6日生效。

### 3.2 基金净值表现

#### 3.2.1 基金份额净值增长率及其与同期业绩比较基准收益率的比较

阶段	份额净值增长率①	份额净值增长率标准差②	业绩比较基准收益率③	业绩比较基准收益率标准差④	①—③	②—④
过去三个月	2.34%	0.96%	0.43%	1.05%	1.91%	-0.09%
自基金合同生效起至今	12.34%	0.93%	16.43%	1.08%	-4.09%	-0.15%

3.2.2 自基金合同生效以来基金份额累计净值增长率变动及其与同期业绩比较基准收益率变动的比较

华夏中证 A500 增强策略交易型开放式指数证券投资基金  
 份额累计净值增长率与业绩比较基准收益率历史走势对比图  
 (2025 年 8 月 6 日至 2025 年 12 月 31 日)

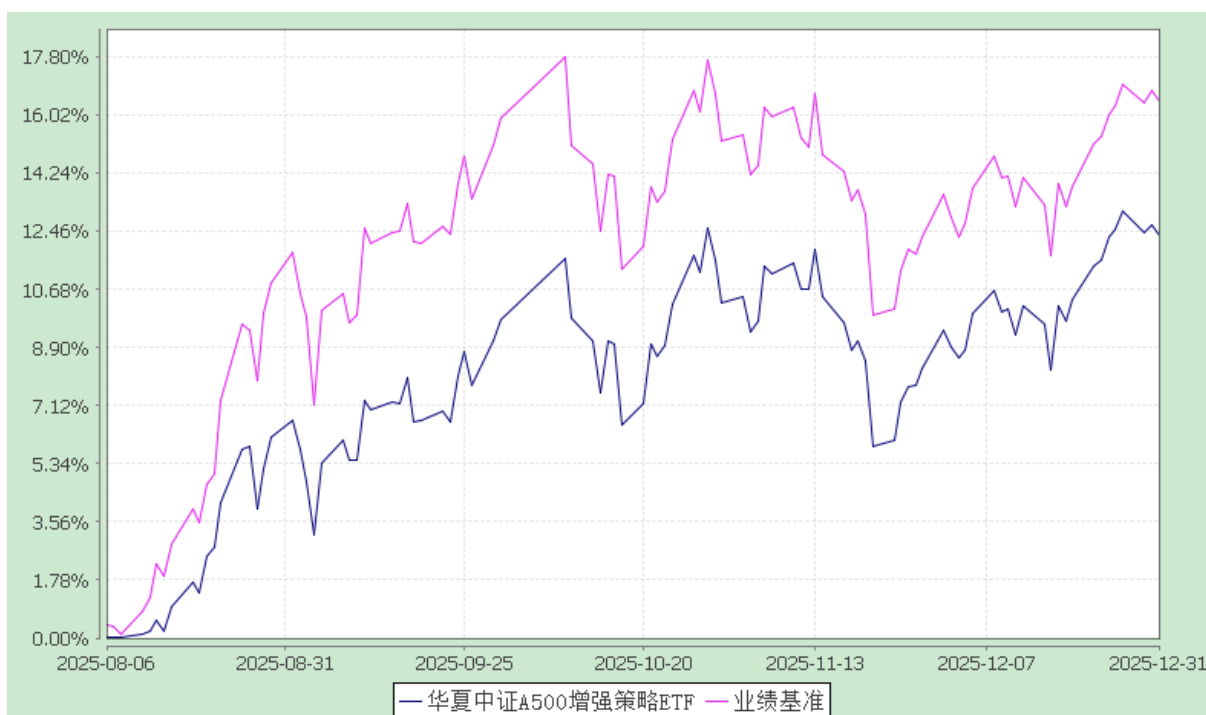

注：①本基金合同于 2025 年 8 月 6 日生效。

②根据本基金的基金合同规定，本基金自基金合同生效之日起 6 个月内使基金的投资组合比例符合本基金合同中投资范围、投资限制的有关约定。

3.2.3 自基金合同生效以来基金每年净值增长率及其与同期业绩比较基准收益率的比较

华夏中证 A500 增强策略交易型开放式指数证券投资基金  
 自基金合同生效以来基金净值增长率与业绩比较基准收益率的对比图

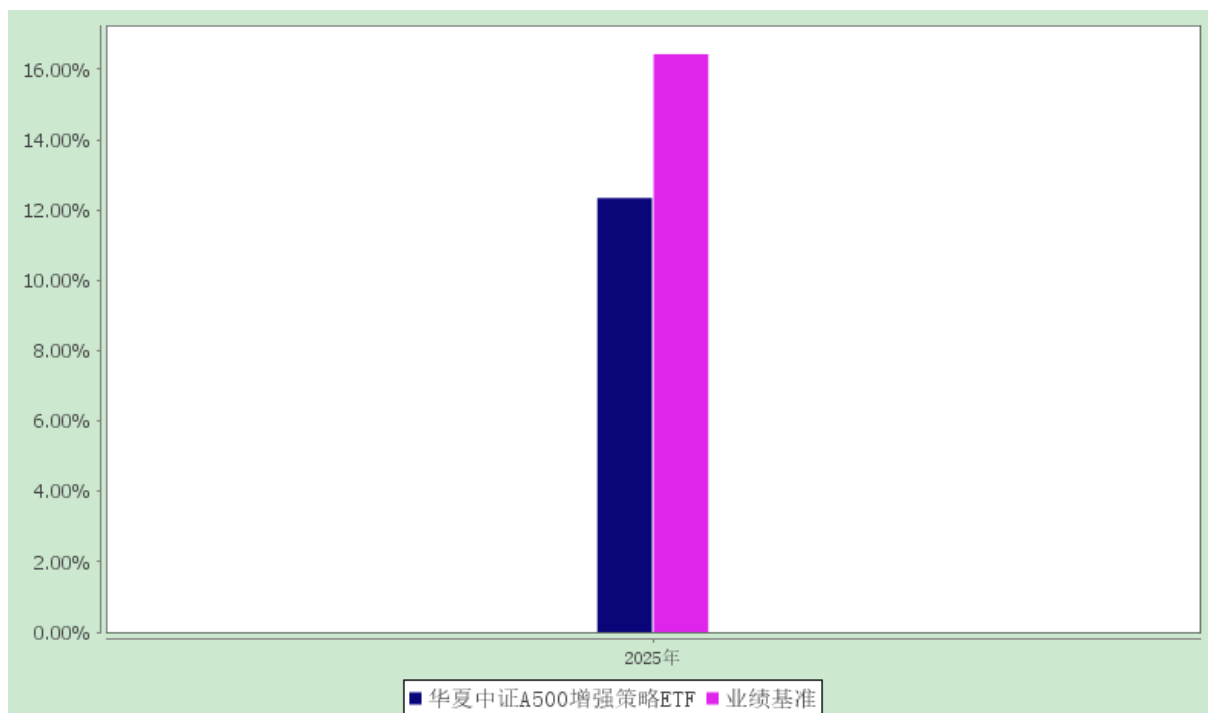

注：本基金合同于 2025 年 8 月 6 日生效，合同生效当年按实际存续期计算，不按整个自然年度进行折算。

### 3.3 过去三年基金的利润分配情况

本基金自基金合同生效以来无利润分配事项。

## §4 管理人报告

### 4.1 基金管理人及基金经理情况

#### 4.1.1 基金管理人及其管理基金的经验

华夏基金管理有限公司成立于 1998 年 4 月 9 日，是经中国证监会批准成立的首批全国性基金管理公司之一。公司总部设在北京，在北京、上海、深圳、成都、南京、杭州、广州、青岛、武汉及沈阳设有分公司，在香港、深圳、上海、北京设有子公司。公司是首批全国社保基金管理人、首批企业年金基金管理人、境内首批 QDII 基金管理人、境内首只 ETF 基金管理人、境内首只沪港通 ETF 基金管理人、首批内地与香港基金互认基金管理人、首批基本养老保险基金投资管理人资格、首家加入联合国责任投资原则组织的公募基金公司、首批公募 FOF 基金管理人、首批公募养老目标基金管理人、首批个人养老金基金管理人、境内首批中日互通 ETF 基金管理人、首批商品期货 ETF 基金管理人、首批纳入互联互通 ETF 基金管理人、首批北交所主题基金管理人以及特定客户资产管理人、保险资金投资管理人、公募 REITs 管理人、首批浮动管理费基金管理人，境内首家承诺“碳中和”具体目标和路径的公募基金公司，香港子公司是首批 RQFII 基金管理人。华夏基金是业务领域最广泛

的基金管理公司之一。

华夏基金是境内权益 ETF 管理规模最大的基金管理公司之一，在指数基金管理方面积累了丰富的经验，形成了覆盖宽基、港股、行业主题、策略、跨境、商品等较为完整的指数产品线。

华夏基金以深入的投资研究为基础，尽力捕捉市场机会，为投资人谋求良好的回报。根据银河证券基金研究中心《中国基金业绩评价报告》，截至 2025 年 12 月 31 日，华夏基金旗下多只产品近 1 年同类排名领先（基金排名不作为产品未来表现的保证），其中：

主动权益产品：在北交所主题偏股型基金(A 类)中华夏北交所创新中小企业精选两年定开混合发起式排名第 2/11；在 TMT 与信息技术行业偏股型基金(A 类)中华夏数字产业混合排名第 3/62；在混合型 FOF(权益资产 30%-60%)(A 类)中华夏聚源优选三个月持有混合（FOF）排名第 3/25；在养老目标日期 FOF(2050)(A 类)中华夏养老 2050 五年持有混合（FOF）排名第 4/16。

固收与固收+产品：在普通债券型基金(可投转债)(A 类)中华夏聚利债券排名第 2/273；在可转换债券型基金(A 类)中华夏可转债增强债券排名第 3/38；在普通偏债型基金(股票上限不高于 30%)(A 类)中华夏永康添福混合排名第 4/313；在短期纯债债券型基金(A 类)中华夏安益短债债券排名第 4/132；在债券型 FOF(A 类)中华夏聚顺优选六个月持有债券（FOF）排名第 5/17；在普通偏债型基金(股票上限不高于 30%)(A 类)中华夏永顺一年持有混合排名前 5%（第 14/313），华夏兴源稳健一年持有混合排名前 5%（第 15/313）。

在客户服务方面，2025 年，华夏基金继续以客户需求为导向，努力提高客户使用的便利性和服务体验：（1）华夏基金直销渠道继续优化页面显示及相关功能，新增双因子验证、交易时间预估、交易场景密码验证功能给客户更方便直观安全的使用体验；（2）华夏基金管家客户端新增恒生指数行情，动态追踪港股风向，行情了解更全面，优化长辈模式下的业务办理功能，从客户投资需求出发，进一步提升操作体验；（3）与云湾基金、日照银行等代销机构合作，拓展更加丰富的客户理财渠道；（4）开展“一些 ETF 小妙招送给大家”、“当你持有红利低波的时间越长，就越能感到它的可贵”“黄金的信仰比黄金贵”等活动，为客户提供了多样化的投资者教育和关怀服务。

#### 4.1.2 基金经理（或基金经理小组）及基金经理助理的简介

姓名	职务	任本基金的基金经理（助理）期限		证券从业年限	说明
		任职日期	离任日期		
鲁亚运	本基金的基金经理	2025-08-06	-	10 年	硕士。曾任国泰基金管理有限公司研究员、银华基金管理有限公司营销经理。2020 年 6 月加入华夏基金管理有限公司。历任数量投资

					部研究员、基金经理助理、华夏恒生互联网科技业交易型开放式指数证券投资基金发起式联接基金(QDII)基金经理(2022年6月10日至2024年7月3日期间)、华夏中证石化产业交易型开放式指数证券投资基金发起式联接基金基金经理(2023年3月14日至2024年11月7日期间)、华夏中证石化产业交易型开放式指数证券投资基金基金经理(2023年3月27日至2024年11月7日期间)、华夏中证农业主题交易型开放式指数证券投资基金基金经理(2024年5月31日至2025年7月29日期间)等。
陈国峰	本基金的基金经理	2025-08-06	-	10年	硕士。曾任世坤投资咨询有限公司(WorldQuant)中国区研究总监等。2020年加入华夏基金管理有限公司。历任数量投资部研究员、投资经理助理、华夏网购精选灵活配置混合型证券投资基金基金经理(2022年9月26日至2023年11月16日期间)等。

注：①上述“任职日期”和“离任日期”为根据公司决定确定的聘任日期和解聘日期。首任基金经理的，其“任职日期”为基金合同生效日。

②证券从业的含义遵从行业协会《证券投资基金经营机构董事、监事、高级管理人员及从业人员监督管理办法》的相关规定。

#### 4.1.3 基金经理薪酬机制

本基金管理人旗下基金经理兼任私募资产管理计划投资经理的，基金经理个人薪酬激励与其管

理的私募资产管理计划浮动管理费或产品业绩表现不直接挂钩，公司对其进行年度综合考核，考核结果作为确定其薪酬激励的重要参考因素之一。

#### 4.2 管理人对报告期内本基金运作合规守信情况的说明

报告期内，本基金管理人严格遵守《中华人民共和国证券投资基金法》《公开募集证券投资基金运作管理办法》《证券投资基金管理公司公平交易制度指导意见》《基金管理公司开展投资、研究活动防控内幕交易指导意见》等法律法规和基金合同，本着诚实信用、勤勉尽责、安全高效的原则管理和运用基金资产，在严格控制投资风险的基础上，为基金份额持有人谋求最大利益，没有损害基金份额持有人利益的行为。

#### 4.3 管理人对报告期内公平交易情况的专项说明

##### 4.3.1 公平交易制度和控制方法

本基金管理人根据《证券投资基金管理公司公平交易制度指导意见》等法规制定了《华夏基金管理有限公司公平交易制度》。公司通过科学、制衡的投资决策体系，加强交易分配环节的内部控制，并通过工作制度、流程和技术手段保证公平交易原则的实现。同时，通过监察稽核、事后分析和信息披露来保证公平交易过程和结果的监督。

##### 4.3.2 公平交易制度的执行情况

本基金管理人一贯公平对待旗下管理的所有基金和组合，制定并严格遵守相应的制度和流程，通过系统和人工等方式在各环节严格控制交易公平执行。报告期内，本基金管理人严格执行了《证券投资基金管理公司公平交易制度指导意见》和《华夏基金管理有限公司公平交易制度》的规定。

##### 4.3.2.1 增加执行的基金经理公平交易制度执行情况及公平交易管理情况

本基金管理人一贯严格执行公平交易原则，对兼任基金经理的交易情况进行持续监测。本年度所有相关组合的交易行为均符合法规、制度和流程要求，未发现违反公平交易原则的情况。本年度同一基金经理管理的不同组合在邻近交易日的同向和反向交易，交易时机和交易价差均可合理解释，未发现异常。

本基金管理人根据《基金经理兼任私募资产管理计划投资经理工作指引（试行）》要求，针对同经理管理多个组合间的收益率差异进行归因分析，本年度各组合间收益率差异均属正常情况，主要原因为业绩基准不同、投资策略不同，收益率差异可以合理解释。

##### 4.3.3 异常交易行为的专项说明

报告期内未发现本基金存在异常交易行为。

报告期内，本基金管理人旗下所有投资组合参与的交易所公开竞价交易中，同日反向交易成交较少的单边交易量超过该证券当日成交量的 5% 的交易共有 137 次，均为指数量化投资组合因投资策略

略需要发生的反向交易。

#### 4.4 管理人对报告期内基金的投资策略和业绩表现的说明

##### 4.4.1 报告期内基金投资策略和运作分析

本基金跟踪的标的指数为中证 A500 指数，业绩比较基准为：中证 A500 指数收益率。该指数从各行业选取市值较大、流动性较好的 500 只证券作为指数样本，以反映各行业最具代表性上市公司证券的整体表现。作为指数增强型基金，本基金股票投资方面主要采用指数增强量化投资策略，在跟踪误差控制在目标范围内的基础上，力求获得超越标的指数的超额收益。

2025 年全年，市场在波动中迎来上行，2025 年国内生产总值首次跃上 140 万亿元新台阶，比上年增长 5.0%，经济结构调整优化，中国权益资产在流动性改善和风险偏好提升助力下震荡上行。2025 年全年 A 股市场整体上来看，主要宽基指数上涨，结构性行情明显。行业间分化较大：有色金属、通信、电子等行业表现较好，而食品饮料、煤炭等行业表现较差。整体上看，报告期内本基金持仓继续保持均衡，基金高仓位平稳运作以来量化策略表现正常。

基金投资运作方面，报告期内本基金以多层次、多驱动、高度分散化的量化投资策略为主，投资策略完全基于计算机模型，全流程高度自动化。投资策略基于多维度海量数据，开发大量有预测能力的信号，在控制基金与标的指数跟踪误差较低的基础上，力争获取更高的超额收益。同时，本基金秉承尽职尽责的态度，认真应对投资者日常申购、赎回等工作。

为促进本基金的市场流动性和平稳运行，经上海证券交易所同意，部分证券公司被确认为本基金的流动性服务商。目前，本基金的流动性服务商包括中信建投证券股份有限公司等。

##### 4.4.2 报告期内基金的业绩表现

截至 2025 年 12 月 31 日，本基金份额净值为 1.1234 元，本报告期份额净值增长率为 12.34%，同期业绩比较基准增长率 16.43%。本基金本报告期跟踪偏离度为-4.09%，与业绩比较基准产生偏离的主要原因为基金尚处于建仓期，基金组合的结构与指数结构尚存在差异等产生的差异。

#### 4.5 管理人对宏观经济、证券市场及行业走势的简要展望

展望 2026 年，积极因素仍然较多。政策方面，国内资本市场制度改革持续推进；经济增长方面，经济新旧动能持续平稳转换，AI 快速发展带动经济转型升级；流动性方面，无风险利率趋势性下行，居民资产配置向权益市场倾斜有望加速。总体来看，我国经济长期向好的支撑条件和基本趋势没有改变，经济高质量发展大势没有改变，有基础有条件保持经济稳定向好运行，中国资产配置吸引力在增强，在不出现极端事件的情况下，市场整体下行风险可控，仍具备向上空间。2026 年预计行业或者风格板块仍会呈现轮动特征，我们将继续均衡配置。

基金投资运作方面，2026 年本基金会在量化投资和研究的各个层次持续迭代、持续更新，提升

主动量化策略能力。不断开发更多的策略与组合，在不同维度、不同频段持续优化，适应不断变化的市场环境，努力提高超额收益的稳定性。具体来讲，数据、因子、模型均进行持续开发和迭代，不断完善策略，丰富超额收益来源。

珍惜基金份额持有人的每一份投资和每一份信任，本基金将继续奉行华夏基金管理有限公司“为信任奉献回报”的经营理念，规范运作，审慎投资，勤勉尽责地为基金份额持有人谋求长期、稳定的回报。

#### 4.6 管理人内部有关本基金的监察稽核工作情况

在合规管理方面，公司通过合规审核、合规检查、合规咨询、合规宣传与合规培训等对合规风险进行管理，确保公司合规体系高效运行，合规风险有效控制。报告期内，公司持续推进制度体系建设，结合法律法规和业务实际，在保密管理、专兼合规人员管理、投资管理人员职业道德与行为规范、洗钱风险管理等方面新增和修订多项管理制度，制度化水平显著提高。持续开展合规培训，在全员覆盖的基础上，着重加强投资研究和关键涉密岗位等重点人员的合规督导培训，强化员工主动合规意识和红线意识。持续优化合规管理的机制化和系统化，完善合规管理综合服务平台，提高合规管理效能。持续做好信息披露业务，通过流程优化、系统优化及强化培训持续保障信息披露的完整性、准确性、及时性。持续做好《推动公募基金高质量发展行动方案》及相关法规配套落实工作。公司高度重视洗钱风险管理，深入贯彻基于风险的原则，依法采取预防、管控措施，建立健全反洗钱内部控制制度，切实履行客户尽职调查、客户身份资料和交易记录保存、可疑交易报告、反洗钱特别预防措施等反洗钱义务，持续提升洗钱风险管理的有效性。

在风险控制方面，公司秉承数字化管理理念，持续升级优化内部风险管理系统、积极探索智能化业务应用，稳步夯实投资风险管理基础。紧密跟踪各项法律法规要求、加强风险研究，在严格管控基金日常投资运作风险的同时，持续完善风险管理制度建设，提升基金流动性风险、市场风险、合规风险、操作风险等关键风险的管控水平，努力保障各项风险管理措施落实到位。

在监察稽核方面，公司按照法规要求，做好日常合规监控，开展内部检查，排查业务风险隐患，促进公司整体业务合规运作、稳健经营。

报告期内，本基金管理人所管理的基金整体运作合法合规。本基金管理人将继续以风险控制为核心，坚持基金份额持有人利益优先的原则，提高监察稽核工作的科学性和有效性，切实保障基金合规稳健运作。

#### 4.7 管理人对报告期内基金估值程序等事项的说明

根据中国证监会相关规定及基金合同约定，本基金管理人作为准确、及时进行基金估值和份额净值计价，制定了基金估值和份额净值计价的业务管理制度，建立了估值委员会，使用可靠的估值业

务系统，设有完善的风险监测、控制和报告机制。本基金托管人审阅本基金管理人采用的估值原则及技术，并复核、审查基金资产净值和基金份额申购、赎回价格。会计师事务所在估值调整导致基金资产净值的变化在 0.25% 以上时对所采用的相关估值技术、假设及输入值的适当性发表专业意见。定价服务机构按照商业合同约定提供定价服务。

#### 4.8 管理人对报告期内基金利润分配情况的说明

本基金本报告期未进行利润分配，符合相关法规及基金合同的规定。

#### 4.9 报告期内管理人对本基金持有人数或基金资产净值预警情形的说明

报告期内，本基金未出现连续二十个工作日基金份额持有人数量不满二百人或者基金资产净值低于五千万元的情形。

## §5 托管人报告

### 5.1 报告期内本基金托管人遵规守信情况声明

本报告期，中国建设银行股份有限公司在本基金的托管过程中，严格遵守了《证券投资基金法》、基金合同、托管协议和其他有关规定，不存在损害基金份额持有人利益的行为，完全尽职尽责地履行了基金托管人应尽的义务。

### 5.2 托管人对报告期内本基金投资运作遵规守信、净值计算、利润分配等情况的说明

本报告期，本基金托管人按照国家有关规定、基金合同、托管协议和其他有关规定，对本基金的基金资产净值计算、基金费用开支等方面进行了认真的复核，对本基金的投资运作方面进行了监督，未发现基金管理人有关损害基金份额持有人利益的行为。

报告期内，本基金利润分配情况符合法律法规和基金合同的相关约定。

### 5.3 托管人对本年度报告中财务信息等内容的真实、准确和完整发表意见

本托管人复核审查了本报告中的财务指标、净值表现、利润分配情况、财务会计报告、投资组合报告等内容，保证复核内容不存在虚假记载、误导性陈述或者重大遗漏。

## §6 审计报告

安永华明（2026）审字第 70035283\_A214 号

华夏中证 A500 增强策略交易型开放式指数证券投资基金全体基金份额持有人：

### 6.1 审计意见

我们审计了华夏中证 A500 增强策略交易型开放式指数证券投资基金的财务报表，包括 2025 年

12 月 31 日的资产负债表，2025 年 8 月 6 日（基金合同生效日）至 2025 年 12 月 31 日止期间的利润表、净资产变动表以及相关财务报表附注。

我们认为，后附的华夏中证 A500 增强策略交易型开放式指数证券投资基金的财务报表在所有重大方面按照企业会计准则的规定编制，公允反映了华夏中证 A500 增强策略交易型开放式指数证券投资基金 2025 年 12 月 31 日的财务状况以及 2025 年 8 月 6 日（基金合同生效日）至 2025 年 12 月 31 日止期间的经营成果和净资产变动情况。

## 6.2 形成审计意见的基础

我们按照中国注册会计师审计准则的规定执行了审计工作。审计报告的“注册会计师对财务报表审计的责任”部分进一步阐述了我们在这些准则下的责任。按照《中国注册会计师独立性准则第 1 号——财务报表审计和审阅业务对独立性的要求》和中国注册会计师职业道德守则，我们独立于华夏中证 A500 增强策略交易型开放式指数证券投资基金，并履行了职业道德方面的其他责任。我们在审计中遵循了对公众利益实体审计的独立性要求。我们相信，我们获取的审计证据是充分、适当的，为发表审计意见提供了基础。

## 6.3 其他信息

华夏中证 A500 增强策略交易型开放式指数证券投资基金管理层对其他信息负责。其他信息包括年度报告中涵盖的信息，但不包括财务报表和我们的审计报告。

我们对财务报表发表的审计意见不涵盖其他信息，我们也不对其他信息发表任何形式的鉴证结论。

结合我们对财务报表的审计，我们的责任是阅读其他信息，在此过程中，考虑其他信息是否与财务报表或我们在审计过程中了解到的情况存在重大不一致或者似乎存在重大错报。

基于我们已执行的工作，如果我们确定其他信息存在重大错报，我们应当报告该事实。在这方面，我们无任何事项需要报告。

## 6.4 管理层和治理层对财务报表的责任

管理层负责按照企业会计准则的规定编制财务报表，使其实现公允反映，并设计、执行和维护必要的内部控制，以使财务报表不存在由于舞弊或错误导致的重大错报。

在编制财务报表时，管理层负责评估华夏中证 A500 增强策略交易型开放式指数证券投资基金的持续经营能力，披露与持续经营相关的事项（如适用），并运用持续经营假设，除非计划进行清算、终止运营或别无其他现实的选择。

治理层负责监督华夏中证 A500 增强策略交易型开放式指数证券投资基金的财务报告过程。

## 6.5 注册会计师对财务报表审计的责任

我们的目标是对财务报表整体是否不存在由于舞弊或错误导致的重大错报获取合理保证，并出具包含审计意见的审计报告。合理保证是高水平的保证，但并不能保证按照审计准则执行的审计在某一重大错报存在时总能发现。错报可能由于舞弊或错误导致，如果合理预期错报单独或汇总起来可能影响财务报表使用者依据财务报表作出的经济决策，则通常认为错报是重大的。

在按照审计准则执行审计工作的过程中，我们运用职业判断，并保持职业怀疑。同时，我们也执行以下工作：

(1) 识别和评估由于舞弊或错误导致的财务报表重大错报风险，设计和实施审计程序以应对这些风险，并获取充分、适当的审计证据，作为发表审计意见的基础。由于舞弊可能涉及串通、伪造、故意遗漏、虚假陈述或凌驾于内部控制之上，未能发现由于舞弊导致的重大错报的风险高于未能发现由于错误导致的重大错报的风险。

(2) 了解与审计相关的内部控制，以设计恰当的审计程序，但目的并非对内部控制的有效性发表意见。

(3) 评价管理层选用会计政策的恰当性和作出会计估计及相关披露的合理性。

(4) 对管理层使用持续经营假设的恰当性得出结论。同时，根据获取的审计证据，就可能导致对华夏中证 A500 增强策略交易型开放式指数证券投资基金持续经营能力产生重大疑虑的事项或情况是否存在重大不确定性得出结论。如果我们得出结论认为存在重大不确定性，审计准则要求我们在审计报告中提请报表使用者注意财务报表中的相关披露；如果披露不充分，我们应当发表非无保留意见。我们的结论基于截至审计报告日可获得的信息。然而，未来的事项或情况可能导致华夏中证 A500 增强策略交易型开放式指数证券投资基金不能持续经营。

(5) 评价财务报表的总体列报（包括披露）、结构和内容，并评价财务报表是否公允反映相关交易和事项。

我们与治理层就计划的审计范围、时间安排和重大审计发现等事项进行沟通，包括沟通我们在审计中识别出的值得关注的内部控制缺陷。

安永华明会计师事务所（特殊普通合伙）

中国注册会计师

蒋燕华 王海彦

北京市东城区东长安街 1 号东方广场安永大楼 17 层

2026 年 3 月 27 日

## §7 年度财务报表

7.1 资产负债表

会计主体：华夏中证 A500 增强策略交易型开放式指数证券投资基金

报告截止日：2025 年 12 月 31 日

单位：人民币元

资产	附注号	本期末 2025 年 12 月 31 日
<b>资产：</b>		
货币资金	7.4.7.1	2,537,570.44
结算备付金		446,111.92
存出保证金		330,710.40
交易性金融资产	7.4.7.2	63,424,436.54
其中：股票投资		63,421,246.46
基金投资		-
债券投资		3,190.08
资产支持证券投资		-
贵金属投资		-
其他投资		-
衍生金融资产	7.4.7.3	-
买入返售金融资产	7.4.7.4	-
应收清算款		-
应收股利		-
应收申购款		-
递延所得税资产		-
其他资产	7.4.7.5	-
资产总计		66,738,829.30
<b>负债和净资产</b>	<b>附注号</b>	<b>本期末 2025 年 12 月 31 日</b>
<b>负 债：</b>		
短期借款		-
交易性金融负债		-
衍生金融负债	7.4.7.3	-
卖出回购金融资产款		-
应付清算款		-
应付赎回款		-
应付管理人报酬		28,189.95
应付托管费		5,637.99
应付销售服务费		-
应付投资顾问费		-
应交税费		-
应付利润		-
递延所得税负债		-
其他负债	7.4.7.6	73,728.00

负债合计		107,555.94
<b>净资产：</b>		
实收基金	7.4.7.7	59,313,000.00
未分配利润	7.4.7.8	7,318,273.36
净资产合计		66,631,273.36
负债和净资产总计		66,738,829.30

注：①报告截止日 2025 年 12 月 31 日，基金份额净值 1.1234 元，基金份额总额 59,313,000.00 份。

②本基金合同于 2025 年 8 月 6 日生效，本报告期自 2025 年 8 月 6 日至 2025 年 12 月 31 日。

## 7.2 利润表

会计主体：华夏中证 A500 增强策略交易型开放式指数证券投资基金

本报告期：2025 年 8 月 6 日（基金合同生效日）至 2025 年 12 月 31 日

单位：人民币元

项 目	附注号	本期
		2025 年 8 月 6 日（基金合同生效日）至 2025 年 12 月 31 日
<b>一、营业总收入</b>		20,190,222.16
1.利息收入		37,667.07
其中：存款利息收入	7.4.7.9	37,667.07
债券利息收入		-
资产支持证券利息收入		-
买入返售金融资产收入		-
其他利息收入		-
2.投资收益（损失以“-”填列）		15,572,933.77
其中：股票投资收益	7.4.7.10	15,016,021.03
基金投资收益	7.4.7.11	-
债券投资收益	7.4.7.12	7,850.51
资产支持证券投资收益	7.4.7.13	-
贵金属投资收益	7.4.7.14	-
衍生工具收益	7.4.7.15	-58.23
股利收益	7.4.7.16	549,120.46
其他投资收益		-
3.公允价值变动收益（损失以“-”号填列）	7.4.7.17	4,033,714.13
4.汇兑收益（损失以“-”号填列）		-
5.其他收入（损失以“-”号填列）	7.4.7.18	545,907.19
<b>减：二、营业总支出</b>		368,184.88
1.管理人报酬		245,699.73
2.托管费		49,139.95
3.销售服务费		-

4.投资顾问费		-
5.利息支出		-
其中：卖出回购金融资产支出		-
6.信用减值损失	7.4.7.20	-
7.税金及附加		-
8.其他费用	7.4.7.21	73,345.20
<b>三、利润总额（亏损总额以“-”号填列）</b>		<b>19,822,037.28</b>
减：所得税费用		-
<b>四、净利润（净亏损以“-”号填列）</b>		<b>19,822,037.28</b>
<b>五、其他综合收益的税后净额</b>		<b>-</b>
<b>六、综合收益总额</b>		<b>19,822,037.28</b>

注：本基金合同于 2025 年 8 月 6 日生效，本报告期自 2025 年 8 月 6 日至 2025 年 12 月 31 日。

### 7.3 净资产变动表

会计主体：华夏中证 A500 增强策略交易型开放式指数证券投资基金

本报告期：2025 年 8 月 6 日（基金合同生效日）至 2025 年 12 月 31 日

单位：人民币元

项目	本期 2025 年 8 月 6 日（基金合同生效日）至 2025 年 12 月 31 日		
	实收基金	未分配利润	净资产合计
一、上期期末净资产	-	-	-
二、本期期初净资产	440,313,000.00	-	440,313,000.00
三、本期增减变动额 （减少以“-”号填列）	-381,000,000.00	7,318,273.36	-373,681,726.64
（一）、综合收益总额	-	19,822,037.28	19,822,037.28
（二）、本期基金份额 交易产生的净资产变 动数（净资产减少以 “-”号填列）	-381,000,000.00	-12,503,763.92	-393,503,763.92
其中：1.基金申购款	3,000,000.00	50,634.20	3,050,634.20
2.基金赎回款	-384,000,000.00	-12,554,398.12	-396,554,398.12
（三）、本期向基金份 额持有人分配利润产 生的净资产变动（净 资产减少以“-”号填 列）	-	-	-
四、本期期末净资产	59,313,000.00	7,318,273.36	66,631,273.36

注：本基金合同于 2025 年 8 月 6 日生效，本报告期自 2025 年 8 月 6 日至 2025 年 12 月 31 日。

报表附注为财务报表的组成部分。

本报告 7.1 至 7.4，财务报表由下列负责人签署：

基金管理人负责人：邹迎光，主管会计工作负责人：朱威，会计机构负责人：朱威

#### 7.4 报表附注

##### 7.4.1 基金基本情况

华夏中证 A500 增强策略交易型开放式指数证券投资基金（以下简称“本基金”）已获中国证券监督管理委员会（以下简称“中国证监会”）证监许可（2025）1036 号文《关于准予华夏中证 A500 增强策略交易型开放式指数证券投资基金注册的批复》，由华夏基金管理有限公司依照《中华人民共和国证券投资基金法》、《公开募集证券投资基金销售机构监督管理办法》、《公开募集证券投资基金运作管理办法》、《华夏中证 A500 增强策略交易型开放式指数证券投资基金基金合同》及其他有关法律法规负责公开募集。本基金为交易型开放式，存续期限为不定期。本基金自 2025 年 7 月 21 日至 2025 年 8 月 1 日共募集 440,313,000.00 元（不含认购资金利息），业经安永华明会计师事务所（特殊普通合伙）安永华明（2025）验字第 70035283\_A33 号验资报告予以验证。经向中国证监会备案，《华夏中证 A500 增强策略交易型开放式指数证券投资基金基金合同》于 2025 年 8 月 6 日正式生效，基金合同生效日的基金份额总额为 440,313,000.00 份基金份额。本基金的基金管理人为华夏基金管理有限公司，基金托管人为中国建设银行股份有限公司。

根据《中华人民共和国证券投资基金法》和本基金基金合同的有关规定，本基金的标的指数为中证 A500 指数。本基金主要投资于标的指数成份股、备选成份股。为更好地实现投资目标，基金还可投资于非成份股（含科创板、创业板、存托凭证及其他中国证监会注册或核准上市的股票）、债券（包括国债、央行票据、金融债券、企业债券、公司债券、中期票据、短期融资券、超短期融资券、次级债券、地方政府债券、可转换债券、可交换债券及其他经中国证监会允许投资的债券）、股指期货、股票期权、国债期货、资产支持证券、货币市场工具（含同业存单、债券回购等）、银行存款以及法律法规或中国证监会允许基金投资的其他金融工具。本基金可根据法律法规的规定参与融资、转融通证券出借业务。

本基金投资于股票资产的比例不低于基金资产的 80%，投资于标的指数成份股和备选成份股的比例不低于非现金基金资产的 80%。本基金在每个交易日日终在扣除股指期货、国债期货和股票期权合约需缴纳的交易保证金后，应当保持不低于交易保证金一倍的现金。其中，现金不包括结算备付金、存出保证金、应收申购款等。

##### 7.4.2 会计报表的编制基础

本基金的财务报表按照财政部颁布和修订的《企业会计准则—基本准则》、各项具体会计准则（以下合称“企业会计准则”）、中国证券投资基金业协会（以下简称“中国基金业协会”）颁布的《证券投资

基金会计核算业务指引》、中国证监会发布的《证券投资基金信息披露 XBRL 模板第 3 号<年度报告和中期报告>》和中国证监会、中国基金业协会允许的如财务报表附注 7.4.4 所列示的基金行业实务操作的有关规定编制。

本财务报表以持续经营为基础编制。

#### 7.4.3 遵循企业会计准则及其他有关规定的声明

本财务报表符合企业会计准则的要求，真实、完整地反映了本基金本报告期末的财务状况以及本报告期间的经营成果和净资产变动情况等有关信息。

#### 7.4.4 重要会计政策和会计估计

##### 7.4.4.1 会计年度

本基金会计年度为公历 1 月 1 日起至 12 月 31 日止。本会计报表的实际编制期间为 2025 年 8 月 6 日（基金合同生效日）至 2025 年 12 月 31 日。

##### 7.4.4.2 记账本位币

本基金的记账本位币为人民币。

##### 7.4.4.3 金融资产和金融负债的分类

金融工具，是指形成一方的金融资产并形成其他方的金融负债或权益工具的合同。当本基金成为金融工具合同的一方时，确认相关的金融资产或金融负债。

##### 1、金融资产分类

本基金的金融资产于初始确认时分类为：以摊余成本计量的金融资产、以公允价值计量且其变动计入其他综合收益的金融资产及以公允价值计量且其变动计入当期损益的金融资产。金融资产的分类取决于本基金管理金融资产的商业模式和金融资产的合同现金流量特征。本基金现无金融资产分类为以公允价值计量且其变动计入其他综合收益的金融资产。

##### （1）债务工具

本基金持有的债务工具是指从发行方角度分析符合金融负债定义的工具，分别采用以下两种方式进行计量：

##### 以摊余成本计量：

本基金管理以摊余成本计量的金融资产的商业模式为以收取合同现金流量为目标，且以摊余成本计量的金融资产的合同现金流量特征与基本借贷安排相一致，即在特定日期产生的现金流量，仅为对本金和以未偿付本金金额为基础的利息的支付。基金持有的以摊余成本计量的金融资产主要为银行存款、买入返售金融资产和其他各类应收款项等。

##### 以公允价值计量且其变动计入当期损益：

本基金将持有的未划分为以摊余成本计量的债务工具划分为以公允价值计量且其变动计入当期损益。基金持有的以公允价值计量且其变动计入当期损益的金融资产主要为债券投资、资产支持证券投资 and 基金投资，在资产负债表中以交易性金融资产列示。

## (2) 权益工具

权益工具是指从发行方角度分析符合权益定义的工具。本基金将对其没有控制、共同控制和重大影响的权益工具(主要为股票投资)按照公允价值计量且其变动计入当期损益，在资产负债表中列示为交易性金融资产。

## 2、金融负债的分类

本基金的金融负债于初始确认时分类为：以摊余成本计量的金融负债和以公允价值计量且其变动计入当期损益的金融负债。本基金目前暂无金融负债分类为以公允价值计量且其变动计入当期损益的金融负债。本基金持有的以摊余成本计量的金融负债包括卖出回购金融资产款和其他各类应付款项等。

## 3、衍生金融工具

本基金将持有的衍生金融工具以公允价值计量且其变动计入当期损益，在资产负债表中列示为衍生金融资产/负债。

### 7.4.4.4 金融资产和金融负债的初始确认、后续计量和终止确认

本基金于成为金融工具合同的一方时确认一项金融资产或金融负债。

划分为以公允价值计量且其变动计入当期损益的金融资产和金融负债，以及不作为有效套期工具的衍生工具，按照取得时的公允价值作为初始确认金额，相关的交易费用在发生时计入当期损益；对于支付的价款中包含的债券或资产支持证券起息日或上次除息日至购买日止的利息，确认为应计利息，包含在交易性金融资产的账面价值中。

划分为以摊余成本计量的金融资产和金融负债，按照取得时的公允价值作为初始确认金额，相关交易费用计入其初始确认金额。

对于以公允价值计量且其变动计入当期损益的金融资产，采用公允价值进行后续计量，其公允价值变动形成的利得或损失计入当期损益。

对于以摊余成本计量的金融资产，采用实际利率法确认利息收入，其终止确认、修改或减值产生的利得或损失，均计入当期损益。

本基金对以摊余成本计量的金融资产，以预期信用损失为基础，进行减值处理并确认损失准备。本基金考虑有关过去事项、当前状况以及对未来经济状况的预测等合理且有依据的信息，以发生违约的风险为权重，计算合同应收的现金流量与预期能收到的现金流量之间差额的现值的概率加权金

额，确认预期信用损失。

对于不含重大融资成分的应收款项，本基金运用简化计量方法，按照相当于整个存续期内的预期信用损失金额计量损失准备。除上述采用简化计量方法以外的金融资产，本基金在每个估值日评估其信用风险自初始确认后是否已经显著增加，如果信用风险自初始确认后未显著增加，处于第一阶段，本基金按照相当于未来 12 个月内预期信用损失的金额计量损失准备，并按照账面余额和实际利率计算利息收入；如果信用风险自初始确认后已显著增加但尚未发生信用减值的，处于第二阶段，本基金按照相当于整个存续期内预期信用损失的金额计量损失准备，并按照账面余额和实际利率计算利息收入；如果初始确认后发生信用减值的，处于第三阶段，本基金按照相当于整个存续期内预期信用损失的金额计量损失准备，并按照摊余成本和实际利率计算利息收入。

本基金在每个估值日评估相关金融工具的信用风险自初始确认后是否已显著增加。本基金以单项金融工具或者具有相似信用风险特征的金融工具组合为基础，通过比较金融工具在估值日发生违约的风险与在初始确认日发生违约的风险，以确定金融工具预计存续期内发生违约风险的变化情况。当对金融资产预期未来现金流量具有不利影响的一项或多项事件发生时，该金融资产成为已发生信用减值的金融资产。当本基金不再合理预期能够全部或部分收回金融资产合同现金流量时，本基金直接减记该金融资产的账面余额。

金融资产满足下列条件之一的，予以终止确认：(1) 收取该金融资产现金流量的合同权利终止；(2) 该金融资产已转移，且本基金将金融资产所有权上几乎所有的风险和报酬转移给转入方；或者(3) 该金融资产已转移，虽然本基金既没有转移也没有保留金融资产所有权上几乎所有的风险和报酬，但是放弃了对该金融资产控制。

金融资产终止确认时，其账面价值与收到的对价的差额，计入当期损益。

当金融负债的现时义务全部或部分已经解除时，终止确认该金融负债或义务已解除的部分。终止确认部分的账面价值与支付的对价之间的差额，计入当期损益。

#### 7.4.4.5 金融资产和金融负债的估值原则

本基金持有的金融工具按如下原则确定公允价值并进行估值：

1、存在活跃市场的金融工具按其估值日的市场交易价格确定公允价值；估值日无交易且最近交易日后未发生影响公允价值计量的重大事件的，按最近交易日的市场交易价格确定公允价值。有充足证据表明估值日或最近交易日的市场交易价格不能真实反映公允价值的，应对市场交易价格进行调整，确定公允价值。与上述投资品种相同，但具有不同特征的，应以相同资产或负债的公允价值为基础，并在估值技术中考虑不同特征因素的影响。特征是指对资产出售或使用的限制等，如果该限制是针对资产持有者的，那么在估值技术中不应将该限制作为特征考虑。此外，基金管理人不应

考虑因大量持有相关资产或负债所产生的溢价或折价。

2、当金融工具不存在活跃市场，采用在当前情况下适用并且有足够可利用数据和其他信息支持的估值技术确定公允价值。采用估值技术时，优先使用可观察输入值，只有在无法取得相关资产或负债可观察输入值或取得不切实可行的情况下，才可以使用不可观察输入值。

3、如经济环境发生重大变化或证券发行人发生影响金融工具价格的重大事件，应对估值进行调整并确定公允价值。

#### 7.4.4.6 金融资产和金融负债的抵销

本基金持有的资产和承担的负债基本为金融资产和金融负债。当本基金依法有权抵销债权债务且交易双方准备按净额结算时，金融资产与金融负债按抵销后的净额在资产负债表中列示。

#### 7.4.4.7 实收基金

实收基金为对外发行基金份额所募集的总金额在扣除损益平准金分摊部分后的余额。对于曾经实施份额拆分或折算的基金，由于基金份额拆分或折算引起的实收基金份额变动于基金份额拆分日或基金份额折算日根据拆分前或折算前的基金份额数及确定的拆分或折算比例计算认列。由于申购和赎回引起的实收基金变动分别于基金申购确认日及基金赎回确认日认列。对于已开放转换业务的基金，上述申购和赎回分别包括基金转换所引起的转入基金的实收基金增加和转出基金的实收基金减少。

#### 7.4.4.8 损益平准金

损益平准金包括已实现平准金和未实现平准金。已实现平准金指在申购或赎回基金份额时，申购或赎回款项中包含的按累计未分配的已实现损益占净资产比例计算的金额。未实现平准金指在申购或赎回基金份额时，申购或赎回款项中包含的按累计未实现损益占净资产比例计算的金额。损益平准金于基金申购确认日或基金赎回确认日认列，并于期末全额转入未分配利润/（累计亏损）。

#### 7.4.4.9 收入/(损失)的确认和计量

境内基金投资在持有期间应取得的现金红利于除息日确认为投资收益；境外基金投资在持有期间应取得的基金分红收益扣除基金交易所在地适用的预缴所得税后的净额确认为投资收益。境内股票投资在持有期间应取得的现金股利扣除由上市公司代扣代缴的个人所得税后的净额确认为投资收益；境外股票投资在持有期间应取得的现金股利扣除股票交易所在地适用的预缴所得税后的净额确认为投资收益。境内债券投资和资产支持证券投资在持有期间应取得的按票面利率(对于贴现债为按发行价计算的利率)或合同利率计算的利息扣除在适用情况下由债券和资产支持证券发行企业代扣代缴的个人所得税及由基金管理人缴纳的增值税后的净额确认为投资收益。境外债券投资在持有期间应取得的按票面利率计算的利息扣除在交易所在地适用的预缴所得税及由基金管理人缴纳的增值税后

的净额确认为投资收益。

以公允价值计量且其变动计入当期损益的金融资产在持有期间的公允价值变动确认为公允价值变动损益；处置时其公允价值与初始确认金额之间的差额扣除相关交易费用及在适用情况下由基金管理人缴纳的增值税后的净额确认为投资收益，其中包括从公允价值变动损益结转的公允价值累计变动额。

本基金参与的转融通证券出借业务，是指基金以一定的费率通过证券交易所综合业务平台向中国证券金融股份有限公司(以下简称“证金公司”)出借证券，证金公司到期归还所借证券及相应权益补偿并支付费用的业务。由于基金参与转融通证券出借业务不属于实质性证券转让行为，基金保留了出借证券所有权上几乎所有的风险和报酬，故不终止确认该出借证券，仍按原金融资产类别进行后续计量，并将出借证券获得的利息和因借入人未能按期归还产生的罚息确认为利息收入，将出借证券发生除送股、转增股份外其他权益事项时产生的权益补偿收入和采取现金清偿方式下产生的差价收入确认为投资收益。

应收款项在持有期间确认的利息收入按实际利率法计算，实际利率法与直线法差异较小的按直线法近似计算。

#### 7.4.4.10 费用的确认和计量

针对基金合同约定费率和计算方法的费用，本基金在费用涵盖期间按合同约定进行确认。

其他以摊余成本计量的金融负债在持有期间确认的利息支出按实际利率法计算，实际利率法与直线法差异较小的按直线法近似计算。

#### 7.4.4.11 基金的收益分配政策

- 1、每一基金份额享有同等分配权。
- 2、当基金累计报酬率超过同期标的指数累计报酬率或者基金可供分配利润金额大于 0 时，可进行收益分配。
- 3、若《基金合同》生效不满 3 个月可不进行收益分配。
- 4、本基金收益分配采用现金方式。
- 5、在符合基金收益分配条件的情况下，基金管理人可以根据实际情况进行收益分配，具体分配方案以公告为准。当基金收益分配根据基金相对标的指数的超额收益率决定时，基于本基金的性质和特点，本基金收益分配不须以弥补浮动亏损为前提，收益分配后有可能使基金份额净值低于面值；当基金收益分配根据基金可供分配利润金额决定时，本基金收益分配后基金份额净值不能低于面值，即基金收益分配基准日的基金份额净值减去每单位基金份额收益分配金额后不能低于面值。
- 6、法律法规、监管机关、登记机构、上海证券交易所另有规定的，从其规定。

在不违反法律法规且对现有基金份额持有人利益无实质不利影响的情况下，基金管理人经与基金托管人协商一致并按照监管部门要求履行适当程序后可对基金收益分配原则进行调整，但应于变更实施日前在规定媒介公告。

#### 7.4.4.12 其他重要的会计政策和会计估计

根据本基金的估值原则和中国证监会允许的基金行业估值实务操作，本基金确定以下类别股票投资和债券投资的公允价值时采用的估值方法及其关键假设如下：

1、对于证券交易所上市的股票，若出现重大事项停牌或交易不活跃(包括涨跌停时的交易不活跃)等情况，本基金根据中国证监会公告[2017]13 号《中国证监会关于证券投资基金估值业务的指导意见》，根据具体情况采用《关于发布中基协(AMAC)基金行业股票估值指数的通知》提供的指数收益法、市盈率法、现金流量折现法等估值技术进行估值。

2、对于在锁定期内的非公开发行股票、首次公开发行股票时公司股东公开发售股份、通过大宗交易取得的带限售期的股票等流通受限股票，根据中国基金业协会中基协发[2017]6 号《关于发布<证券投资基金投资流通受限股票估值指引(试行)>的通知》之附件《证券投资基金投资流通受限股票估值指引(试行)》进行估值。

3、对于在证券交易所上市或挂牌转让的固定收益品种(可转换债券除外)及在银行间同业市场交易的固定收益品种，根据中国证监会公告[2017]13 号《中国证监会关于证券投资基金估值业务的指导意见》及中国基金业协会中基协字[2022]566 号《关于发布<关于固定收益品种的估值处理标准>的通知》之附件《关于固定收益品种的估值处理标准》采用估值技术确定公允价值。本基金持有的证券交易所上市或挂牌转让的固定收益品种(可转换债券除外)，按照中证指数有限公司所独立提供的估值结果确定公允价值。本基金持有的银行间同业市场交易的固定收益品种，按照中债金融估值中心有限公司所独立提供的估值结果确定公允价值。

#### 7.4.5 会计政策和会计估计变更以及差错更正的说明

##### 7.4.5.1 会计政策变更的说明

本基金本报告期无会计政策变更。

##### 7.4.5.2 会计估计变更的说明

本基金本报告期无会计估计变更。

##### 7.4.5.3 差错更正的说明

本基金本报告期无重大会计差错的内容和更正金额。

#### 7.4.6 税项

根据财税[2004]78 号《关于证券投资基金税收政策的通知》、财税[2005]103 号《关于股权分置

试点改革有关税收政策问题的通知》、财税[2008]1 号《关于企业所得税若干优惠政策的通知》、财税[2012]85 号《关于实施上市公司股息红利差别化个人所得税政策有关问题的通知》、财税[2014]81 号《关于沪港股票市场交易互联互通机制试点有关税收政策的通知》、财税[2015]101 号《关于上市公司股息红利差别化个人所得税政策有关问题的通知》、财税[2015]125 号《财政部、国家税务总局、证监会关于内地与香港基金互认有关税收政策的通知》、财税[2016]36 号《关于全面推开营业税改征增值税试点的通知》、财税[2016]46 号《财政部、国家税务总局关于进一步明确全面推开营改增试点金融业有关政策的通知》、财税[2016]70 号《财政部、国家税务总局关于金融机构同业往来等增值税政策的补充通知》、财税[2016]127 号《财政部国家税务总局证监会关于深港股票市场交易互联互通机制试点有关税收政策的通知》、财税[2016]140 号《关于明确金融房地产开发 教育辅助服务等增值税政策的通知》、财税[2017]2 号《关于资管产品增值税政策有关问题的补充通知》、财税[2017]56 号《关于资管产品增值税有关问题的通知》、财税[2017]90 号《关于租入固定资产进项税额抵扣等增值税政策的通知》、财税[2023]39 号《关于减半征收证券交易印花税的公告》、财政部税务总局公告 2025 年第 4 号《关于国债等债券利息收入增值税政策的公告》及其他相关财税法规和实务操作，主要税项列示如下：

(1) 以发行基金方式募集资金不属于增值税征收范围，不征收增值税。

(2) 资管产品运营过程中发生的增值税应税行为，以资管产品管理人为增值税纳税人。资管产品管理人运营资管产品过程中发生的增值税应税行为，暂适用简易计税方法，按照 3% 的征收率缴纳增值税。

(3) 基金买卖股票、债券的差价收入免征增值税，暂不征收企业所得税。

(4) 存款利息收入不征收增值税。

(5) 国债、地方政府债利息收入，金融同业往来利息收入免征增值税。2025 年 8 月 8 日起，对在该日期之后（含当日）新发行的国债、地方政府债券、金融债券的利息收入，恢复征收增值税。对在该日期之前已发行的国债、地方政府债券、金融债券（包含在 2025 年 8 月 8 日之后续发行的部分）的利息收入，继续免征增值税直至债券到期。

(6) 对基金取得的债券的利息收入及其他收入，暂不征收企业所得税。

(7) 基金作为流通股股东在股权分置改革过程中收到由非流通股股东支付的股份、现金等对价暂免征收印花税、企业所得税和个人所得税。

(8) 对基金在境内取得的股票的股息、红利收入，由上市公司在向基金派发股息、红利收入时代扣代缴 20% 的个人所得税，暂不征收企业所得税。基金在境内从上市公司分配取得的股息红利所得，持股期限在 1 个月以内（含 1 个月）的，全额计入应纳税所得额，持股期限在 1 个月以上至 1

年（含 1 年）的，减按 50% 计入应纳税所得额，持股期限超过 1 年的，暂免征收个人所得税。对基金通过沪港通/深港通投资香港联交所上市 H 股取得的股息红利，H 股公司应向中国证券登记结算有限责任公司（以下简称“中国结算”）提出申请，由中国结算向 H 股公司提供内地个人投资者名册，H 股公司按照 20% 的税率代扣个人所得税。基金通过沪港通/深港通投资香港联交所上市的非 H 股取得的股息红利，由中国结算按照 20% 的税率代扣个人所得税。对香港市场投资者取得的股息、红利收入按照 10% 的税率代扣所得税。

（9）基金在境内卖出股票按 0.1% 的税率缴纳股票交易印花税，买入股票不征收股票交易印花税。基金通过沪港通/深港通买卖、继承、赠与联交所上市股票，按照香港特别行政区现行税法规定缴纳印花税。自 2023 年 8 月 28 日起，证券交易印花税实施减半征收。

（10）基金在境外证券交易所进行交易或取得的源自境外证券市场的收益，其涉及的税收政策，按照相关国家或地区税收法律和法规执行。

（11）本基金分别按实际缴纳的增值税额的 7%、3%、2% 缴纳城市维护建设税、教育费附加和地方教育费附加。

#### 7.4.7 重要财务报表项目的说明

##### 7.4.7.1 货币资金

单位：人民币元

项目	本期末 2025 年 12 月 31 日
活期存款	1,021,419.67
等于：本金	1,021,310.45
加：应计利息	109.22
定期存款	-
等于：本金	-
加：应计利息	-
其中：存款期限 1 个月以内	-
存款期限 1-3 个月	-
存款期限 3 个月以上	-
其他存款	1,516,150.77
等于：本金	1,516,125.62
加：应计利息	25.15
合计	2,537,570.44

注：其他存款为存放在证券经纪商基金专用证券账户的证券交易结算资金。

##### 7.4.7.2 交易性金融资产

单位：人民币元

项目	本期末 2025 年 12 月 31 日				
	成本	应计利息	公允价值	公允价值变动	
股票	59,663,502.33	-	63,421,246.46	3,757,744.13	
贵金属投资- 金交所黄金 合约	-	-	-	-	
债券	交易所 市场	2,200.00	0.08	3,190.08	990.00
	银行间 市场	-	-	-	-
	合计	2,200.00	0.08	3,190.08	990.00
资产支持证 券	-	-	-	-	
基金	-	-	-	-	
其他	-	-	-	-	
合计	59,665,702.33	0.08	63,424,436.54	3,758,734.13	

注：股票投资的估值增值和股票投资的公允价值均包含可退替代款的估值增值。

#### 7.4.7.3 衍生金融资产/负债

##### 7.4.7.3.1 衍生金融资产/负债期末余额

单位：人民币元

项目	本期末 2025 年 12 月 31 日			
	合同/名义 金额	公允价值		备注
		资产	负债	
利率衍生工具	-	-	-	-
货币衍生工具	-	-	-	-
权益衍生工具	2,480,940.00	-	-	-
其中：股指期货	2,480,940.00	-	-	-
其他衍生工具	-	-	-	-
合计	2,480,940.00	-	-	-

##### 7.4.7.3.2 期末基金持有的期货合约情况

单位：人民币元

代码	名称	持仓量(买/卖)	合约市值	公允价值变动
IF2603	沪深 300 期货 IF2603 合约	2	2,755,920.00	274,980.00
合计	-	-	-	274,980.00
减：可抵销期货暂 收款	-	-	-	274,980.00
净额				-

注：衍生金融资产项下的利率/权益/其他衍生工具为国债/股指/商品期货投资，净额为 0。在当

日无负债结算制度下，结算准备金已包括所持股指/商品/国债期货合约产生的持仓损益，则衍生金融资产项下的股指/商品/国债期货投资与相关的期货暂收款(结算所得的持仓损益)之间按抵销后的净额为 0。

7.4.7.4 买入返售金融资产

7.4.7.4.1 各项买入返售金融资产期末余额

无。

7.4.7.4.2 期末买断式逆回购交易中取得的债券

无。

7.4.7.5 其他资产

无。

7.4.7.6 其他负债

单位：人民币元

项目	本期末 2025 年 12 月 31 日
应付券商交易单元保证金	-
应付赎回费	-
应付证券出借违约金	-
应付交易费用	-
其中：交易所市场	-
银行间市场	-
应付利息	-
预提费用	72,900.00
其他	828.00
合计	73,728.00

7.4.7.7 实收基金

金额单位：人民币元

项目	本期 2025 年 8 月 6 日（基金合同生效日）至 2025 年 12 月 31 日	
	基金份额（份）	账面金额
基金合同生效日	440,313,000.00	440,313,000.00
本期申购	3,000,000.00	3,000,000.00
本期赎回（以“-”号填列）	-384,000,000.00	-384,000,000.00
本期末	59,313,000.00	59,313,000.00

注：本基金在募集期间共募集有效净认购资金 440,313,000.00 元，根据本基金招募说明书的规定，认购资金在募集期间产生的利息 24,772.77 元在本基金合同生效后折算为 0.00 份基金份额，计入基金份额持有人账户。

7.4.7.8 未分配利润

单位：人民币元

项目	已实现部分	未实现部分	未分配利润合计
基金合同生效日	-	-	-
本期利润	15,788,323.15	4,033,714.13	19,822,037.28
本期基金份额交易产生的变动数	-8,050,545.33	-4,453,218.59	-12,503,763.92
其中：基金申购款	10,023.96	40,610.24	50,634.20
基金赎回款	-8,060,569.29	-4,493,828.83	-12,554,398.12
本期已分配利润	-	-	-
本期末	7,737,777.82	-419,504.46	7,318,273.36

#### 7.4.7.9 存款利息收入

单位：人民币元

项目	本期 2025 年 8 月 6 日（基金合同生效日）至 2025 年 12 月 31 日
活期存款利息收入	6,306.65
定期存款利息收入	-
其他存款利息收入	4,687.10
结算备付金利息收入	1,900.55
其他	24,772.77
合计	37,667.07

注：其他存款利息收入为存放在证券经纪商基金专用证券账户的证券交易结算资金产生的利息收入。

#### 7.4.7.10 股票投资收益

##### 7.4.7.10.1 股票投资收益项目构成

单位：人民币元

项目	本期 2025 年 8 月 6 日（基金合同生效日）至 2025 年 12 月 31 日
股票投资收益——买卖股票差价收入	11,400,859.71
股票投资收益——赎回差价收入	3,615,161.32
股票投资收益——申购差价收入	-
股票投资收益——证券出借差价收入	-
合计	15,016,021.03

##### 7.4.7.10.2 股票投资收益——买卖股票差价收入

单位：人民币元

项目	本期 2025 年 8 月 6 日（基金合同生效日）至 2025 年 12 月 31 日
卖出股票成交总额	295,875,485.39

减：卖出股票成本总额	284,102,025.35
减：交易费用	372,600.33
买卖股票差价收入	11,400,859.71

7.4.7.10.3 股票投资收益——赎回差价收入

单位：人民币元

项目	本期 2025年8月6日（基金合同生效日）至2025 年12月31日
赎回基金份额对价总额	396,554,398.12
减：现金支付赎回款总额	166,876,970.15
减：赎回股票成本总额	226,062,266.65
减：交易费用	-
赎回差价收入	3,615,161.32

7.4.7.11 基金投资收益

无。

7.4.7.12 债券投资收益

7.4.7.12.1 债券投资收益项目构成

单位：人民币元

项目	本期 2025年8月6日（基金合同生效日）至2025年12 月31日
债券投资收益——利息收入	1.51
债券投资收益——买卖债券（债转股及债券到期 兑付）差价收入	7,849.00
债券投资收益——赎回差价收入	-
债券投资收益——申购差价收入	-
合计	7,850.51

7.4.7.12.2 债券投资收益——买卖债券差价收入

单位：人民币元

项目	本期 2025年8月6日（基金合同生效日）至2025年12月 31日
卖出债券（债转股及债券到期兑付）成交总额	22,852.43
减：卖出债券（债转股及债券到期兑付）成本总 额	15,000.00
减：应计利息总额	1.43
减：交易费用	2.00
买卖债券差价收入	7,849.00

7.4.7.13 资产支持证券投资收益

无。

7.4.7.14 贵金属投资收益

无。

7.4.7.15 衍生工具收益

7.4.7.15.1 衍生工具收益——买卖权证差价收入

无。

7.4.7.15.2 衍生工具收益——其他投资收益

单位：人民币元

项目	本期 2025年8月6日（基金合同生效日）至2025年12月31日
股指期货投资收益	-58.23

7.4.7.16 股利收益

单位：人民币元

项目	本期 2025年8月6日（基金合同生效日）至2025年12月31日
股票投资产生的股利收益	549,120.46
其中：证券出借权益补偿收入	-
基金投资产生的股利收益	-
合计	549,120.46

7.4.7.17 公允价值变动收益

单位：人民币元

项目名称	本期 2025年8月6日（基金合同生效日）至2025年12月31日
1.交易性金融资产	3,758,734.13
——股票投资	3,757,744.13
——债券投资	990.00
——资产支持证券投资	-
——基金投资	-
——贵金属投资	-
——其他	-
2.衍生工具	274,980.00
——权证投资	-
——期货投资	274,980.00
3.其他	-
减：应税金融商品公允价值变动产生的预估增值税	-

合计	4,033,714.13
----	--------------

7.4.7.18 其他收入

单位：人民币元

项目	本期
	2025年8月6日（基金合同生效日）至2025年12月31日
基金赎回费收入	-
替代损益	545,907.19
合计	545,907.19

7.4.7.19 持有基金产生的费用

无。

7.4.7.20 信用减值损失

无。

7.4.7.21 其他费用

单位：人民币元

项目	本期
	2025年8月6日（基金合同生效日）至2025年12月31日
审计费用	22,900.00
信息披露费	50,000.00
证券出借违约金	-
银行费用	45.00
存托服务费	0.20
其他	400.00
合计	73,345.20

7.4.8 或有事项、资产负债表日后事项的说明

7.4.8.1 或有事项

截至资产负债表日，本基金无或有事项。

7.4.8.2 资产负债表日后事项

截至财务报表批准日，本基金无资产负债表日后事项。

7.4.9 关联方关系

关联方名称	与本基金的关系
华夏基金管理有限公司	基金管理人
中国建设银行股份有限公司（“中国建设银行”）	基金托管人
中信证券股份有限公司（“中信证券”）	基金管理人的股东

Qatar Holding LLC	基金管理人的股东
MACKENZIE FINANCIAL CORPORATION	基金管理人的股东
上海华夏财富投资管理有限公司（“华夏财富”）	基金管理人的子公司
华夏资本管理有限公司（“华夏资本”）	基金管理人的子公司
华夏股权投资基金管理（北京）有限公司	基金管理人的子公司
北京华夏金科信息服务有限公司	基金管理人的子公司
China Asset Management（Hong Kong） Limited（中文名：华夏基金（香港）有限公司）	基金管理人的子公司

注：下述关联交易均在正常业务范围内按一般商业条款订立。

#### 7.4.10 本报告期及上年度可比期间的关联方交易

##### 7.4.10.1 通过关联方交易单元进行的交易

###### 7.4.10.1.1 股票交易

无。

###### 7.4.10.1.2 权证交易

无。

###### 7.4.10.1.3 债券交易

无。

###### 7.4.10.1.4 债券回购交易

无。

###### 7.4.10.1.5 基金交易

无。

###### 7.4.10.1.6 应支付关联方的佣金

无。

##### 7.4.10.2 关联方报酬

###### 7.4.10.2.1 基金管理费

单位：人民币元

项目	本期
	2025年8月6日（基金合同生效日）至2025年12月31日
当期发生的基金应支付的管理费	245,699.73
其中：应支付销售机构的客户维护费	82,784.35
应支付基金管理人的净管理费	162,915.38

注：①支付基金管理人的基金管理人报酬按前一日基金资产净值 0.50%的年费率计提，逐日累计至每月月底，按月支付。

②基金管理人报酬计算公式为：日基金管理人报酬=前一日基金资产净值×年费率/当年天数。

③客户维护费是指基金管理人与基金销售机构约定的用以向基金销售机构支付客户服务及销售活动中产生的相关费用，该费用按照代销机构所代销基金的份额保有量作为基数进行计算，从基金管理人收取的基金管理费中列支，不属于从基金资产中列支的费用项目。

7.4.10.2.2 基金托管费

单位：人民币元

项目	本期	
	2025年8月6日（基金合同生效日）至2025年12月31日	
当期发生的基金应支付的托管费	49,139.95	

注：①支付基金托管人的基金托管费按前一日基金资产净值 0.10%的年费率计提，逐日累计至每月月底，按月支付。

②基金托管费计算公式为：日基金托管费=前一日基金资产净值×年费率/当年天数。

7.4.10.2.3 销售服务费

无。

7.4.10.3 与关联方进行银行间同业市场的债券(含回购)交易

无。

7.4.10.4 报告期内转融通证券出借业务发生重大关联交易事项的说明

7.4.10.4.1 与关联方通过约定申报方式进行的适用固定期限费率的证券出借业务的情况

无。

7.4.10.4.2 与关联方通过约定申报方式进行的适用市场化期限费率的证券出借业务的情况

无。

7.4.10.5 各关联方投资本基金的情况

7.4.10.5.1 报告期内基金管理人运用自有资金投资本基金的情况

无。

7.4.10.5.2 报告期末除基金管理人之外的其他关联方投资本基金的情况

无。

7.4.10.6 由关联方保管的银行存款余额及当期产生的利息收入

单位：人民币元

关联方名称	本期	
	2025年8月6日（基金合同生效日）至2025年12月31日	
	期末余额	当期利息收入
中国建设银行活期存款	1,021,419.67	6,306.65

注：本基金的活期银行存款由基金托管人中国建设银行保管，按银行同业利率或约定利率计息。

7.4.10.7 本基金在承销期内参与关联方承销证券的情况

金额单位：人民币元

本期 2025 年 8 月 6 日（基金合同生效日）至 2025 年 12 月 31 日					
关联方名称	证券代码	证券名称	发行方式	基金在承销期内买入	
				数量（单位：股/张）	总金额
中信证券	301584	建发致新	新股发行	3,773	26,599.65
中信证券	001285	瑞立科密	新股发行	283	11,965.24

7.4.10.8 其他关联交易事项的说明

7.4.10.8.1 其他关联交易事项的说明

无。

7.4.11 利润分配情况

本基金本报告期无利润分配事项。

7.4.12 期末（2025 年 12 月 31 日）本基金持有的流通受限证券

7.4.12.1 因认购新发/增发证券而于期末持有的流通受限证券

金额单位：人民币元

7.4.12.1.1 受限证券类别：股票										
证券代码	证券名称	成功认购日	受限期	流通受限类型	认购价格	期末估值单价	数量（单位：股）	期末成本总额	期末估值总额	备注
301656	联合动力	2025-09-17	6 个月	新发流通受限	12.48	25.46	795	9,921.60	20,240.70	-
301563	云汉芯城	2025-09-23	6 个月	新发流通受限	27.00	133.69	89	2,403.00	11,898.41	-
301584	建发致新	2025-09-18	6 个月	新发流通受限	7.05	26.82	378	2,664.90	10,137.96	-
301668	昊创瑞通	2025-09-15	6 个月	新发流通受限	21.00	44.80	118	2,478.00	5,286.40	-
601026	道生天合	2025-10-09	6 个月	新发流通受限	5.98	14.28	220	1,315.60	3,141.60	-
603418	友升股份	2025-09-16	6 个月	新发流通	46.36	59.06	32	1,483.52	1,889.92	-

				受限						
001285	瑞立科密	2025-09-23	6个月	新发流通受限	42.28	56.08	29	1,226.12	1,626.32	-

注：①根据中国证监会《上市公司证券发行注册管理办法》，基金参与上市公司向特定对象发行股票所获得的股票，自发行结束之日起 6 个月内不得转让。

②基金还可作为特定投资者，认购首次公开发行股票时公司股东公开发售股份，所认购的股份自发行结束之日起 12 个月内不得转让。

③根据《上海证券交易所科创板上市公司股东以向特定机构投资者询价转让和配售方式减持股份实施细则》，基金通过询价转让受让的股份，在受让后 6 个月内不得转让。

④基金可使用以基金名义开设的股票账户，选择网上或者网下一种方式进行新股申购。其中基金参与网下申购获得的设定限售期的新股或作为战略投资者参与配售获得的新股，在新股上市后的约定期限内不能自由转让；基金参与网上申购获配的新股，从新股获配日至新股上市日之间不能自由转让。

#### 7.4.12.2 期末持有的暂时停牌等流通受限股票

金额单位：人民币元

股票代码	股票名称	停牌日期	停牌原因	期末估值单价	复牌日期	复牌开盘单价	数量(单位:股)	期末成本总额	期末估值总额	备注
688012	中微公司	2025-12-19	重大事项	272.72	2026-01-05	278.00	1,082	313,528.99	295,083.04	
002049	紫光国微	2025-12-30	重大事项	78.81	2026-01-15	86.69	2,500	188,940.00	197,025.00	

#### 7.4.12.3 期末债券正回购交易中作为抵押的债券

##### 7.4.12.3.1 银行间市场债券正回购

无。

##### 7.4.12.3.2 交易所市场债券正回购

无。

#### 7.4.12.4 期末参与转融通证券出借业务的证券

无。

#### 7.4.13 金融工具风险及管理

##### 7.4.13.1 风险管理政策和组织架构

本基金的风险管理政策是使基金投资风险可测、可控、可承担。本基金管理人建立了由风险管

理委员会、督察长、法律部、合规部、稽核部、风险管理部和相关业务部门构成的多层次风险管理架构体系。风险管理团队在识别、衡量投资风险后，通过正式报告的方式，将分析结果及时传达给基金经理、投资总监、投资决策委员会和风险管理委员会，协助制定风险控制决策，实现风险管理目标。

本基金管理人主要通过定性分析和定量分析的方法，估测各种金融工具风险可能产生的损失。本基金管理人从定性分析的角度出发，判断风险损失的严重性；从定量分析的角度出发，根据本基金的投资目标，结合基金资产所运用的金融工具特征，通过特定的风险量化指标、模型和日常的量化报告，参考压力测试结果，确定风险损失的限度和相应置信程度，及时对各种风险进行监督、检查和评估，并制定相应决策，将风险控制在预期可承受的范围内。

#### 7.4.13.2 信用风险

信用风险是指由于基金所投资债券的发行人出现违约、拒绝支付到期本息，债券发行人信用评级降低导致债券价格下降，或基金在交易过程中发生交收违约，而造成基金资产损失的可能性。

本基金管理人通过信用分析团队建立了内部评级体系和交易对手库，对发行人及债券投资进行内部评级，对交易对手的资信状况进行充分评估、设定授信额度，以控制可能出现的信用风险。

#### 7.4.13.3 流动性风险

流动性风险是在市场或持有资产流动性不足的情况下，基金管理人可能无法迅速、低成本地调整基金投资组合，从而对基金收益造成不利影响。

除在“7.4.12 期末本基金持有的流通受限证券”中列示的部分基金资产流通暂时受限制的情况外，本基金所投资的证券均能及时变现。

##### 7.4.13.3.1 报告期内本基金组合资产的流动性风险分析

在日常运作中，本基金的流动性安排能够与基金合同约定的申购赎回安排以及投资者的申购赎回规律相匹配。

在资产端，本基金主要投资于标的指数成份股、备选成份股，如需对组合进行调整时，由于投资标的流动性较好，市场冲击成本较小，基金投资组合收益偏离投资目标收益的风险较小。基金管理人持续监测本基金持有资产的市场交易量、交易集中度等涉及资产流动性水平的风险指标，并定期开展压力测试，详细评估在不同的压力情景下资产变现情况的变化。

在负债端，基金管理人持续监测本基金投资者历史申赎、投资者类型和结构变化等数据，审慎评估不同市场环境可能带来的投资者潜在赎回需求，当市场环境或投资者结构发生变化时，及时调整组合资产结构，预留充足现金头寸，保持基金资产可变现规模和期限与负债赎回规模和期限的匹配。

如遭遇极端市场情形或投资者非预期巨额赎回情形，基金管理人将采用本基金合同约定的赎回申请处理方式及其他各类流动性风险管理工具，控制极端情况下的潜在流动性风险。

#### 7.4.13.4 市场风险

市场风险是指由于市场变化或波动所引起的资产损失的可能性，本基金管理人通过监测组合敏感性指标来衡量市场风险。

##### 7.4.13.4.1 利率风险

利率风险是指利率变动引起组合中资产特别是债券投资的市场价格变动，从而影响基金投资收益的风险。

本基金为指数型基金，采用完全复制策略。本基金主要投资于标的指数成份股、备选成份股。因此，利率风险不是本基金的主要风险。

##### 7.4.13.4.2 外汇风险

外汇风险是指金融工具的公允价值或未来现金流量因外汇汇率变动而发生波动的风险。本基金持有的金融工具以人民币计价，因此无重大外汇风险。

##### 7.4.13.4.3 其他价格风险

其他价格风险为除市场利率和外汇汇率以外的市场因素（单个证券发行主体自身经营情况或证券市场整体波动）发生变动时导致基金资产发生损失的风险。

本基金为指数型基金，采用完全复制策略。本基金主要投资于标的指数成份股、备选成份股。本基金管理人通常用敏感性指标来衡量市场价格风险。

##### 7.4.13.4.3.1 其他价格风险敞口

金额单位：人民币元

项目	本期末 2025 年 12 月 31 日	
	公允价值	占基金资产净值比例 (%)
交易性金融资产—股票投资	63,421,246.46	95.18
交易性金融资产—基金投资	-	-
交易性金融资产—债券投资	3,190.08	0.00
交易性金融资产—贵金属投资	-	-
衍生金融资产—权证投资	-	-
其他	-	-
合计	63,424,436.54	95.19

注：①本表中交易性金融资产-债券投资科目仅包含可转换公司债券和可交换公司债券等。

②由于四舍五入的原因，分项之和与合计项之间可能存在尾差。

##### 7.4.13.4.3.2 其他价格风险的敏感性分析

假设	除中证 A500 指数以外的其他市场变量保持不变	
分析	相关风险变量的变动	对资产负债表日基金资产净值的 影响金额（单位：人民币元）
		本期末 2025 年 12 月 31 日
	-5%	-3,080,578.98
+5%	3,080,578.98	

7.4.14 公允价值

7.4.14.1 金融工具公允价值计量的方法

公允价值计量结果所属的层次，由对公允价值计量整体而言具有重要意义的输入值所属的最低层次决定：

第一层次：相同资产或负债在活跃市场上未经调整的报价；

第二层次：除第一层次输入值外相关资产或负债直接或间接可观察的输入值；

第三层次：相关资产或负债的不可观察输入值。

7.4.14.2 持续的以公允价值计量的金融工具

7.4.14.2.1 各层次金融工具的公允价值

单位：人民币元

公允价值计量结果所属的层次	本期末 2025 年 12 月 31 日
第一层次	62,878,107.19
第二层次	492,108.04
第三层次	54,221.31
合计	63,424,436.54

7.4.14.2.2 公允价值所属层次间的重大变动

对于公开市场交易的证券等投资，若出现交易不活跃（包括重大事项停牌、境内证券涨跌停等导致的交易不活跃）和非公开发行等导致流通受限的情况，本基金根据估值调整中采用的对公允价值计量整体而言具有重要意义的输入值所属的最低层次，确定相关投资的公允价值所属层次。本基金政策以导致各层次之间转换的事项发生日作为确定金融工具公允价值层次之间转换的时点。

7.4.14.2.3 第三层次公允价值余额及变动情况

7.4.14.2.3.1 第三层次公允价值余额及变动情况

单位：人民币元

项目	本期 2025 年 8 月 6 日（基金合同生效日）至 2025 年 12 月 31 日		
	交易性金融资产		合计
	债券投资	股票投资	
期初余额	-	-	-

当期购买	-	-	-
当期出售/结算	-	-	-
转入第三层次	-	21,492.74	21,492.74
转出第三层次	-	-	-
当期利得或损失总额	-	32,728.57	32,728.57
其中：计入损益的利得或损失	-	32,728.57	32,728.57
计入其他综合收益的利得或损失（若有）	-	-	-
期末余额	-	54,221.31	54,221.31
期末仍持有的第三层次金融资产计入本期损益的未实现利得或损失的变动——公允价值变动损益	-	32,728.57	32,728.57

7.4.14.2.3.2 使用重要不可观察输入值的第三层次公允价值计量的情况

单位：人民币元

项目	本期末公允价值	采用的估值技术	不可观察输入值		
			名称	范围/加权平均值	与公允价值之间的关系
限售股票	54,221.31	平均价格亚式期权模型	预期年化波动率	0.2208-3.0323	负相关

7.4.14.3 非持续的以公允价值计量的金融工具的说明

截至 2025 年 12 月 31 日止，本基金未持有非持续的以公允价值计量的金融资产。

7.4.14.4 不以公允价值计量的金融工具的相关说明

本基金持有的不以公允价值计量的金融工具为以摊余成本计量的金融资产和金融负债，这些金融工具因其剩余期限较短，其账面价值与公允价值差异很小。

7.4.15 有助于理解和分析会计报表需要说明的其他事项

截至资产负债表日本基金无需要说明的其他重要事项。

## §8 投资组合报告

8.1 期末基金资产组合情况

金额单位：人民币元

序号	项目	金额	占基金总资产的比例 (%)
----	----	----	---------------

1	权益投资	63,421,246.46	95.03
	其中：股票	63,421,246.46	95.03
2	基金投资	-	-
3	固定收益投资	3,190.08	0.00
	其中：债券	3,190.08	0.00
	资产支持证券	-	-
4	贵金属投资	-	-
5	金融衍生品投资	-	-
6	买入返售金融资产	-	-
	其中：买断式回购的买入返售金融资产	-	-
7	银行存款和结算备付金合计	2,983,682.36	4.47
8	其他各项资产	330,710.40	0.50
9	合计	66,738,829.30	100.00

注：股票投资的公允价值包含可退替代款的估值增值。

## 8.2 报告期末按行业分类的股票投资组合

### 8.2.1 报告期末按行业分类的境内股票投资组合

代码	行业类别	公允价值（元）	占基金资产净值比例（%）
A	农、林、牧、渔业	296,951.00	0.45
B	采矿业	3,856,004.00	5.79
C	制造业	39,434,703.35	59.18
D	电力、热力、燃气及水生产和供应业	1,655,949.00	2.49
E	建筑业	1,014,970.00	1.52
F	批发和零售业	797,991.37	1.20
G	交通运输、仓储和邮政业	1,837,594.00	2.76
H	住宿和餐饮业	46,698.00	0.07
I	信息传输、软件和信息技术服务业	3,587,468.43	5.38
J	金融业	8,520,062.00	12.79
K	房地产业	186,162.00	0.28
L	租赁和商务服务业	521,006.00	0.78
M	科学研究和技术服务业	988,212.31	1.48
N	水利、环境和公共设施管理业	293,633.00	0.44
O	居民服务、修理和其他服务业	-	-
P	教育	15,544.00	0.02
Q	卫生和社会工作	142,102.00	0.21
R	文化、体育和娱乐业	158,091.00	0.24
S	综合	68,105.00	0.10
	合计	63,421,246.46	95.18

8.3 期末按公允价值占基金资产净值比例大小排序的所有股票投资明细

金额单位：人民币元

序号	股票代码	股票名称	数量(股)	公允价值	占基金资产净值比例(%)
1	300750	宁德时代	6,200	2,277,012.00	3.42
2	600519	贵州茅台	1,400	1,928,052.00	2.89
3	601318	中国平安	22,000	1,504,800.00	2.26
4	601899	紫金矿业	39,300	1,354,671.00	2.03
5	000333	美的集团	15,700	1,226,955.00	1.84
6	300308	中际旭创	1,700	1,037,000.00	1.56
7	600036	招商银行	24,600	1,035,660.00	1.55
8	300502	新易盛	1,600	689,408.00	1.03
9	600183	生益科技	9,500	678,395.00	1.02
10	002475	立讯精密	11,100	629,481.00	0.94
11	000001	平安银行	49,400	563,654.00	0.85
12	603259	药明康德	5,900	534,776.00	0.80
13	300274	阳光电源	3,000	513,120.00	0.77
14	600900	长江电力	17,900	486,701.00	0.73
15	600276	恒瑞医药	8,100	482,517.00	0.72
16	601728	中国电信	74,800	471,240.00	0.71
17	002414	高德红外	31,900	467,973.00	0.70
18	601328	交通银行	62,600	453,850.00	0.68
19	600887	伊利股份	15,500	443,300.00	0.67
20	601166	兴业银行	20,900	440,154.00	0.66
21	002594	比亚迪	4,500	439,740.00	0.66
22	601857	中国石油	38,800	403,908.00	0.61
23	600919	江苏银行	38,500	400,400.00	0.60
24	002028	思源电气	2,500	386,475.00	0.58
25	601658	邮储银行	70,700	385,315.00	0.58
26	601088	中国神华	9,000	364,500.00	0.55
27	600941	中国移动	3,600	363,780.00	0.55
28	600660	福耀玻璃	5,500	356,235.00	0.53
29	601398	工商银行	44,300	351,299.00	0.53
30	601628	中国人寿	7,700	350,350.00	0.53
31	002916	深南电路	1,500	348,435.00	0.52
32	000630	铜陵有色	57,000	342,570.00	0.51
33	000725	京东方 A	79,600	335,116.00	0.50
34	688041	海光信息	1,482	332,575.62	0.50
35	603993	洛阳钼业	16,200	324,000.00	0.49
36	002415	海康威视	10,700	319,288.00	0.48
37	601319	中国人保	34,900	312,355.00	0.47
38	601600	中国铝业	24,800	303,056.00	0.45
39	688012	中微公司	1,082	295,083.04	0.44

40	002436	兴森科技	13,600	287,912.00	0.43
41	601988	中国银行	50,000	286,500.00	0.43
42	000415	渤海租赁	70,700	286,335.00	0.43
43	688256	寒武纪	211	286,021.05	0.43
44	601601	中国太保	6,800	284,988.00	0.43
45	300408	三环集团	6,000	274,500.00	0.41
46	000425	徐工机械	23,700	274,446.00	0.41
47	600011	华能国际	35,700	266,322.00	0.40
48	600000	浦发银行	21,300	264,972.00	0.40
49	601288	农业银行	33,300	255,744.00	0.38
50	600795	国电电力	50,600	255,024.00	0.38
51	000100	TCL 科技	55,300	251,062.00	0.38
52	603129	春风动力	900	250,812.00	0.38
53	688981	中芯国际	2,026	248,853.58	0.37
54	600050	中国联通	48,600	248,346.00	0.37
55	000338	潍柴动力	14,300	245,960.00	0.37
56	601919	中远海控	16,200	245,916.00	0.37
57	600487	亨通光电	9,900	244,827.00	0.37
58	002281	光迅科技	3,500	244,825.00	0.37
59	688235	百济神州	902	242,277.20	0.36
60	300124	汇川技术	3,200	241,056.00	0.36
61	600031	三一重工	11,300	238,769.00	0.36
62	002236	大华股份	12,100	229,174.00	0.34
63	600690	海尔智家	8,600	224,374.00	0.34
64	601225	陕西煤业	10,300	219,596.00	0.33
65	002074	国轩高科	5,600	219,016.00	0.33
66	000975	山金国际	9,000	218,970.00	0.33
67	601117	中国化学	28,400	213,852.00	0.32
68	000729	燕京啤酒	18,800	211,124.00	0.32
69	002311	海大集团	3,800	210,444.00	0.32
70	002241	歌尔股份	7,300	209,729.00	0.31
71	000988	华工科技	2,600	206,258.00	0.31
72	000776	广发证券	9,300	204,786.00	0.31
73	002008	大族激光	4,900	201,831.00	0.30
74	600018	上港集团	36,700	198,914.00	0.30
75	688223	晶科能源	35,070	197,794.80	0.30
76	000568	泸州老窖	1,700	197,574.00	0.30
77	002714	牧原股份	3,900	197,262.00	0.30
78	601766	中国中车	28,900	197,098.00	0.30
79	002049	紫光国微	2,500	197,025.00	0.30
80	300558	贝达药业	4,200	196,098.00	0.29
81	600885	宏发股份	6,400	194,560.00	0.29
82	600219	南山铝业	35,600	191,528.00	0.29
83	600989	宝丰能源	9,600	188,448.00	0.28

84	300433	蓝思科技	6,200	187,674.00	0.28
85	002493	荣盛石化	16,000	187,360.00	0.28
86	300059	东方财富	8,000	185,440.00	0.28
87	002156	通富微电	4,900	184,730.00	0.28
88	600372	中航机载	13,700	183,854.00	0.28
89	002371	北方华创	400	183,632.00	0.28
90	300394	天孚通信	900	182,727.00	0.27
91	002463	沪电股份	2,500	182,675.00	0.27
92	600029	南方航空	22,800	182,628.00	0.27
93	600166	福田汽车	62,400	182,208.00	0.27
94	000708	中信特钢	10,800	176,796.00	0.27
95	300014	亿纬锂能	2,600	170,976.00	0.26
96	600115	中国东航	28,200	169,200.00	0.25
97	300073	当升科技	2,900	167,620.00	0.25
98	601360	三六零	15,000	167,550.00	0.25
99	601668	中国建筑	32,600	167,238.00	0.25
100	302132	中航成飞	2,100	165,900.00	0.25
101	002738	中矿资源	2,100	164,955.00	0.25
102	000887	中鼎股份	7,100	164,791.00	0.25
103	601872	招商轮船	18,200	163,436.00	0.25
104	301283	聚胶股份	3,400	162,452.00	0.24
105	300017	网宿科技	15,700	160,925.00	0.24
106	605499	东鹏饮料	600	160,434.00	0.24
107	000426	兴业银锡	4,500	160,200.00	0.24
108	000960	锡业股份	5,700	158,916.00	0.24
109	600760	中航沈飞	2,800	157,220.00	0.24
110	600028	中国石化	25,200	155,736.00	0.23
111	000768	中航西飞	6,000	152,280.00	0.23
112	688009	中国通号	27,666	151,333.02	0.23
113	600392	盛和资源	7,000	150,710.00	0.23
114	601211	国泰海通	7,200	147,960.00	0.22
115	600938	中国海油	4,900	147,882.00	0.22
116	002568	百润股份	6,740	146,999.40	0.22
117	300207	欣旺达	5,600	146,440.00	0.22
118	601233	桐昆股份	8,500	146,285.00	0.22
119	603296	华勤技术	1,600	145,184.00	0.22
120	600009	上海机场	4,400	144,144.00	0.22
121	300476	胜宏科技	500	143,790.00	0.22
122	603799	华友钴业	2,100	143,346.00	0.22
123	002179	中航光电	4,000	141,760.00	0.21
124	603298	杭叉集团	5,300	140,821.00	0.21
125	000063	中兴通讯	3,700	140,008.00	0.21
126	603379	三美股份	2,300	139,656.00	0.21
127	002273	水晶光电	5,500	138,160.00	0.21

128	000807	云铝股份	4,200	137,928.00	0.21
129	600998	九州通	26,900	137,728.00	0.21
130	000933	神火股份	5,000	137,350.00	0.21
131	600096	云天化	4,100	136,981.00	0.21
132	688538	和辉光电	51,136	136,021.76	0.20
133	002384	东山精密	1,600	135,440.00	0.20
134	600406	国电南瑞	6,000	134,880.00	0.20
135	002410	广联达	10,700	134,606.00	0.20
136	603077	和邦生物	59,300	134,018.00	0.20
137	600741	华域汽车	6,700	134,000.00	0.20
138	000623	吉林敖东	6,700	130,851.00	0.20
139	600160	巨化股份	3,400	130,628.00	0.20
140	601138	工业富联	2,100	130,305.00	0.20
141	601633	长城汽车	5,700	128,991.00	0.19
142	300033	同花顺	400	128,872.00	0.19
143	002001	新和成	5,100	128,469.00	0.19
144	600346	恒力石化	5,700	128,421.00	0.19
145	002595	豪迈科技	1,500	126,765.00	0.19
146	300347	泰格医药	2,200	124,740.00	0.19
147	601607	上海医药	6,900	123,234.00	0.18
148	601186	中国铁建	16,000	122,720.00	0.18
149	600039	四川路桥	12,300	122,385.00	0.18
150	002625	光启技术	2,500	121,900.00	0.18
151	003816	中国广核	32,000	120,320.00	0.18
152	301399	英特科技	6,000	117,120.00	0.18
153	002429	兆驰股份	15,700	116,494.00	0.17
154	603659	璞泰来	4,200	114,828.00	0.17
155	002152	广电运通	8,300	114,623.00	0.17
156	603236	移远通信	1,200	114,492.00	0.17
157	301603	乔锋智能	1,500	113,550.00	0.17
158	688002	睿创微纳	1,125	113,400.00	0.17
159	601816	京沪高铁	21,900	112,785.00	0.17
160	000166	申万宏源	21,200	111,724.00	0.17
161	002027	分众传媒	15,000	110,550.00	0.17
162	300001	特锐德	4,300	110,424.00	0.17
163	688208	道通科技	2,980	109,664.00	0.16
164	600019	宝钢股份	14,700	109,515.00	0.16
165	688772	珠海冠宇	5,064	109,027.92	0.16
166	603986	兆易创新	500	107,125.00	0.16
167	601021	春秋航空	1,800	107,100.00	0.16
168	002064	华峰化学	9,700	106,700.00	0.16
169	300150	世纪瑞尔	20,100	106,329.00	0.16
170	688353	华盛锂电	932	105,968.40	0.16
171	600378	昊华科技	3,300	105,468.00	0.16

172	000951	中国重汽	6,200	104,780.00	0.16
173	600104	上汽集团	6,800	103,496.00	0.16
174	688375	国博电子	1,105	102,886.55	0.15
175	300413	芒果超媒	4,200	102,564.00	0.15
176	002532	天山铝业	6,300	101,934.00	0.15
177	300496	中科创达	1,500	101,250.00	0.15
178	300442	润泽科技	1,900	100,320.00	0.15
179	688055	龙腾光电	27,432	98,755.20	0.15
180	301210	金杨精密	2,700	98,280.00	0.15
181	000895	双汇发展	3,700	97,939.00	0.15
182	000959	首钢股份	19,900	97,510.00	0.15
183	601390	中国中铁	18,000	97,380.00	0.15
184	688008	澜起科技	820	96,596.00	0.14
185	600460	士兰微	3,400	96,594.00	0.14
186	002803	吉宏股份	5,900	96,524.00	0.14
187	600023	浙能电力	19,100	94,545.00	0.14
188	002946	新乳业	5,100	94,503.00	0.14
189	002736	国信证券	7,200	94,464.00	0.14
190	600988	赤峰黄金	3,000	93,720.00	0.14
191	600816	建元信托	33,000	93,390.00	0.14
192	688213	思特威	980	93,188.20	0.14
193	300999	金龙鱼	3,200	91,968.00	0.14
193	002352	顺丰控股	2,400	91,968.00	0.14
194	688372	伟测科技	833	90,871.97	0.14
195	301358	湖南裕能	1,400	90,524.00	0.14
196	000050	深天马 A	9,900	89,397.00	0.13
197	000651	格力电器	2,200	88,484.00	0.13
198	300458	全志科技	2,100	88,263.00	0.13
199	300088	长信科技	14,500	87,870.00	0.13
200	600845	宝信软件	4,200	86,982.00	0.13
201	603369	今世缘	2,500	86,950.00	0.13
202	300763	锦浪科技	1,200	85,692.00	0.13
203	002517	恺英网络	3,900	85,293.00	0.13
204	002266	浙富控股	20,500	85,280.00	0.13
205	002624	完美世界	5,200	85,228.00	0.13
206	000538	云南白药	1,500	85,140.00	0.13
207	688072	拓荆科技	257	84,810.00	0.13
208	601127	赛力斯	700	84,672.00	0.13
209	000408	藏格矿业	1,000	84,400.00	0.13
210	002044	美年健康	15,900	83,952.00	0.13
211	000839	国安股份	31,200	82,368.00	0.12
212	002692	远程股份	16,200	82,296.00	0.12
213	000938	紫光股份	3,300	81,180.00	0.12
214	603486	科沃斯	1,000	80,680.00	0.12

215	300395	菲利华	800	80,240.00	0.12
216	601881	中国银河	5,100	80,172.00	0.12
217	301349	信德新材	1,700	79,747.00	0.12
218	300003	乐普医疗	5,000	79,050.00	0.12
219	002138	顺络电子	2,200	78,166.00	0.12
220	603171	税友股份	1,400	77,182.00	0.12
221	000157	中联重科	8,900	76,807.00	0.12
222	300627	华测导航	2,200	76,802.00	0.12
223	300140	节能环境	11,300	76,501.00	0.11
224	300142	沃森生物	7,000	76,370.00	0.11
225	603979	金诚信	1,000	76,150.00	0.11
226	300185	通裕重工	26,800	76,112.00	0.11
227	002459	晶澳科技	6,600	75,570.00	0.11
228	600839	四川长虹	8,300	75,530.00	0.11
229	002460	赣锋锂业	1,200	75,468.00	0.11
230	300628	亿联网络	2,100	74,865.00	0.11
231	600497	驰宏锌锗	10,200	74,562.00	0.11
232	600323	瀚蓝环境	2,600	74,360.00	0.11
233	600131	国网信通	4,600	74,244.00	0.11
234	002558	巨人网络	1,700	73,593.00	0.11
235	600522	中天科技	4,000	72,480.00	0.11
236	300296	利亚德	11,400	72,048.00	0.11
237	603345	安井食品	900	71,352.00	0.11
238	600863	内蒙华电	15,900	71,232.00	0.11
239	688390	固德威	1,143	71,014.59	0.11
240	600233	圆通速递	4,300	70,606.00	0.11
241	600482	中国动力	3,400	70,380.00	0.11
242	601991	大唐发电	20,100	70,149.00	0.11
243	601995	中金公司	2,000	70,000.00	0.11
244	601336	新华保险	1,000	69,700.00	0.10
245	300756	金马游乐	1,200	68,256.00	0.10
246	603087	甘李药业	1,000	68,070.00	0.10
247	601868	中国能建	28,600	67,210.00	0.10
248	601866	中远海发	26,500	66,780.00	0.10
249	600061	国投资本	8,600	65,790.00	0.10
250	600588	用友网络	4,900	64,974.00	0.10
251	000792	盐湖股份	2,300	64,768.00	0.10
252	300735	光弘科技	2,600	64,636.00	0.10
253	601216	君正集团	13,400	64,588.00	0.10
254	002545	东方铁塔	3,500	64,575.00	0.10
255	600926	杭州银行	4,200	64,176.00	0.10
256	002421	达实智能	22,500	64,125.00	0.10
257	600893	航发动力	1,600	64,048.00	0.10
258	601012	隆基绿能	3,500	63,700.00	0.10

259	000858	五粮液	600	63,564.00	0.10
260	603065	宿迁联盛	7,600	63,156.00	0.09
261	600489	中金黄金	2,700	63,072.00	0.09
262	300498	温氏股份	3,700	62,456.00	0.09
263	301516	中远通	4,000	62,440.00	0.09
264	000893	亚钾国际	1,300	62,361.00	0.09
265	300012	华测检测	4,600	62,330.00	0.09
266	002080	中材科技	1,700	61,778.00	0.09
267	688063	派能科技	1,086	61,706.52	0.09
268	002185	华天科技	5,600	61,432.00	0.09
269	600038	中直股份	1,700	61,421.00	0.09
270	600851	海欣股份	8,900	60,787.00	0.09
271	600312	平高电气	3,500	60,725.00	0.09
272	002739	万达电影	5,350	60,562.00	0.09
273	600970	中材国际	5,800	60,262.00	0.09
274	601058	赛轮轮胎	3,700	59,866.00	0.09
275	002085	万丰奥威	3,600	57,636.00	0.09
276	300760	迈瑞医疗	300	57,135.00	0.09
277	600025	华能水电	6,200	56,296.00	0.08
278	601333	广深铁路	18,500	56,240.00	0.08
279	301093	华兰股份	1,100	56,210.00	0.08
280	000032	深桑达 A	2,900	56,115.00	0.08
281	002007	华兰生物	3,700	55,981.00	0.08
282	600415	小商品城	3,500	55,825.00	0.08
283	603160	汇顶科技	700	55,300.00	0.08
284	300450	先导智能	1,100	54,978.00	0.08
285	600150	中国船舶	1,645	54,712.70	0.08
286	002756	永兴材料	1,000	54,250.00	0.08
287	002091	江苏国泰	6,000	54,180.00	0.08
288	301329	信音电子	2,300	54,142.00	0.08
289	600704	物产中大	9,700	54,029.00	0.08
290	601231	环旭电子	1,800	54,000.00	0.08
291	002975	博杰股份	700	53,900.00	0.08
292	300977	深圳瑞捷	3,100	53,289.00	0.08
293	000738	航发控制	2,500	53,275.00	0.08
294	000596	古井贡酒	400	53,040.00	0.08
295	300054	鼎龙股份	1,400	52,640.00	0.08
296	002603	以岭药业	3,000	51,210.00	0.08
297	605138	盛泰集团	7,300	50,808.00	0.08
298	001208	华菱线缆	2,100	50,484.00	0.08
299	300389	艾比森	3,100	50,313.00	0.08
300	600699	均胜电子	1,600	50,176.00	0.08
301	600655	豫园股份	9,700	49,761.00	0.07
302	301308	江波龙	200	48,968.00	0.07

303	600332	白云山	1,900	48,906.00	0.07
304	000727	冠捷科技	19,200	48,768.00	0.07
305	300027	华谊兄弟	22,400	48,608.00	0.07
306	301280	珠城科技	900	47,934.00	0.07
307	600584	长电科技	1,300	47,814.00	0.07
308	300373	扬杰科技	700	47,600.00	0.07
309	002841	视源股份	1,200	47,556.00	0.07
310	002252	上海莱士	7,500	47,550.00	0.07
311	001979	招商蛇口	5,500	47,520.00	0.07
312	688347	华虹公司	431	46,491.97	0.07
313	600710	苏美达	4,300	46,483.00	0.07
314	000661	长春高新	500	46,275.00	0.07
315	600060	海信视像	1,900	46,132.00	0.07
316	600188	兖矿能源	3,500	46,025.00	0.07
317	600309	万华化学	600	46,008.00	0.07
318	600499	科达制造	3,300	45,771.00	0.07
319	601033	永兴股份	3,000	45,390.00	0.07
320	688608	恒玄科技	200	45,388.00	0.07
321	002409	雅克科技	600	44,460.00	0.07
322	603288	海天味业	1,200	44,424.00	0.07
323	002340	格林美	5,300	44,308.00	0.07
324	601898	中煤能源	3,500	43,540.00	0.07
325	000963	华东医药	1,100	43,395.00	0.07
326	688275	万润新能	574	43,279.60	0.06
327	002664	信质集团	1,800	43,128.00	0.06
328	601998	中信银行	5,600	43,120.00	0.06
329	603019	中科曙光	500	42,820.00	0.06
330	603225	新凤鸣	2,200	42,812.00	0.06
331	600176	中国巨石	2,500	42,750.00	0.06
332	000060	中金岭南	7,300	42,705.00	0.06
333	600808	马钢股份	10,100	42,622.00	0.06
334	600196	复星医药	1,600	42,384.00	0.06
335	002176	江特电机	4,300	41,882.00	0.06
336	600397	江钨装备	5,500	41,800.00	0.06
337	601061	中信金属	2,900	41,760.00	0.06
338	000553	安道麦 A	7,600	41,648.00	0.06
339	600995	南网储能	3,300	41,481.00	0.06
340	601168	西部矿业	1,500	41,460.00	0.06
341	688425	铁建重工	8,101	41,072.07	0.06
342	600549	厦门钨业	1,000	41,060.00	0.06
343	688496	清越科技	6,911	41,051.34	0.06
344	301285	鸿日达	600	40,668.00	0.06
345	002498	汉缆股份	10,600	40,598.00	0.06
346	601000	唐山港	10,500	40,320.00	0.06

347	002155	湖南黄金	1,900	40,071.00	0.06
348	600873	梅花生物	3,900	39,507.00	0.06
349	000683	博源化工	5,300	39,432.00	0.06
350	000582	北部湾港	4,200	39,396.00	0.06
351	002142	宁波银行	1,400	39,326.00	0.06
352	300803	指南针	300	39,261.00	0.06
353	688017	绿的谐波	200	38,420.00	0.06
354	000591	太阳能	8,600	38,184.00	0.06
355	605259	绿田机械	1,700	38,046.00	0.06
356	601128	常熟银行	5,400	38,016.00	0.06
357	600426	华鲁恒升	1,200	37,716.00	0.06
358	300681	英搏尔	1,500	37,590.00	0.06
359	688188	柏楚电子	276	37,505.64	0.06
360	605305	中际联合	900	37,494.00	0.06
361	300438	鹏辉能源	700	37,254.00	0.06
362	002821	凯莱英	400	37,172.00	0.06
363	002709	天赐材料	800	37,064.00	0.06
364	601111	中国国航	3,900	36,543.00	0.05
365	600008	首创环保	12,124	36,372.00	0.05
366	600763	通策医疗	900	36,189.00	0.05
367	600570	恒生电子	1,200	36,180.00	0.05
368	301601	惠通科技	1,300	36,127.00	0.05
369	002043	兔宝宝	2,500	36,025.00	0.05
370	600066	宇通客车	1,100	35,970.00	0.05
371	603392	万泰生物	800	35,952.00	0.05
372	603596	伯特利	700	35,889.00	0.05
373	603606	东方电缆	600	35,850.00	0.05
374	002938	鹏鼎控股	700	35,406.00	0.05
375	600754	锦江酒店	1,400	35,378.00	0.05
376	002025	航天电器	700	35,091.00	0.05
377	000833	粤桂股份	1,800	35,028.00	0.05
378	600547	山东黄金	900	34,839.00	0.05
379	002195	岩山科技	4,900	34,741.00	0.05
380	001696	宗申动力	1,600	34,704.00	0.05
381	000709	河钢股份	15,000	34,650.00	0.05
382	601800	中国交建	4,200	34,608.00	0.05
382	301153	中科江南	1,400	34,608.00	0.05
383	600583	海油工程	6,200	34,038.00	0.05
384	002966	苏州银行	4,100	33,989.00	0.05
385	002407	多氟多	1,000	33,910.00	0.05
386	600027	华电国际	6,800	33,728.00	0.05
387	300091	金通灵	10,600	33,708.00	0.05
388	301129	瑞纳智能	1,400	33,390.00	0.05
389	601118	海南橡胶	5,700	33,345.00	0.05

390	301236	软通动力	700	33,201.00	0.05
391	002465	海格通信	2,100	33,075.00	0.05
392	600517	国网英大	5,500	33,055.00	0.05
393	601100	恒立液压	300	32,973.00	0.05
394	600585	海螺水泥	1,500	32,790.00	0.05
395	601018	宁波港	8,700	31,581.00	0.05
396	600563	法拉电子	300	31,485.00	0.05
397	688387	信科移动	2,425	31,282.50	0.05
398	600335	国机汽车	4,800	31,248.00	0.05
399	600141	兴发集团	900	31,122.00	0.05
400	000563	陕国投 A	9,000	31,050.00	0.05
401	600325	华发股份	7,300	30,806.00	0.05
402	600862	中航高科	1,300	30,719.00	0.05
403	002312	川发龙蟒	2,800	30,604.00	0.05
404	688361	中科飞测	200	30,598.00	0.05
405	601618	中国中冶	10,300	30,591.00	0.05
406	600208	衢州发展	7,900	30,573.00	0.05
407	688169	石头科技	200	30,412.00	0.05
408	300604	长川科技	300	30,393.00	0.05
409	300979	华利集团	600	30,126.00	0.05
410	300058	蓝色光标	2,600	29,952.00	0.04
411	000617	中油资本	3,100	29,760.00	0.04
412	300601	康泰生物	2,000	29,540.00	0.04
413	600098	广州发展	4,500	29,430.00	0.04
414	000898	鞍钢股份	11,600	29,348.00	0.04
415	300703	创源股份	1,200	29,328.00	0.04
416	603806	福斯特	2,100	29,316.00	0.04
417	000519	中兵红箭	1,600	29,136.00	0.04
418	688116	天奈科技	617	29,091.55	0.04
419	300724	捷佳伟创	300	28,680.00	0.04
420	300573	兴齐眼药	400	28,116.00	0.04
421	601958	金钼股份	1,800	28,044.00	0.04
422	600435	北方导航	1,800	27,756.00	0.04
423	003022	联泓新科	1,400	27,734.00	0.04
424	301219	腾远钴业	400	27,312.00	0.04
425	000069	华侨城 A	10,900	27,032.00	0.04
426	601877	正泰电器	956	26,662.84	0.04
427	301108	洁雅股份	800	26,608.00	0.04
428	600352	浙江龙盛	2,400	25,584.00	0.04
429	600562	国睿科技	900	25,434.00	0.04
430	603501	豪威集团	200	25,180.00	0.04
431	002230	科大讯飞	500	25,145.00	0.04
432	002648	卫星化学	1,400	24,752.00	0.04
433	601966	玲珑轮胎	1,700	24,701.00	0.04

434	001322	箭牌家居	2,700	23,949.00	0.04
435	003035	南网能源	5,200	23,816.00	0.04
436	600521	华海药业	1,400	23,758.00	0.04
437	600536	中国软件	500	23,150.00	0.03
438	600380	健康元	2,000	23,100.00	0.03
439	002052	同洲电子	1,800	22,950.00	0.03
440	002223	鱼跃医疗	600	22,926.00	0.03
441	002203	海亮股份	1,800	22,788.00	0.03
442	000009	中国宝安	2,300	22,655.00	0.03
443	600935	华塑股份	9,200	22,540.00	0.03
444	300832	新产业	400	22,500.00	0.03
445	001286	陕西能源	2,400	22,344.00	0.03
446	601677	明泰铝业	1,500	22,185.00	0.03
447	300080	易成新能	4,500	21,870.00	0.03
448	301080	百普赛斯	400	21,600.00	0.03
449	688777	中控技术	431	21,265.54	0.03
450	002773	康弘药业	700	20,979.00	0.03
451	000733	振华科技	400	20,964.00	0.03
452	688578	艾力斯	200	20,830.00	0.03
453	301301	川宁生物	2,000	20,280.00	0.03
454	600269	赣粤高速	3,900	20,241.00	0.03
455	301656	联合动力	795	20,240.70	0.03
456	603989	艾华集团	1,200	20,136.00	0.03
457	000830	鲁西化工	1,200	19,884.00	0.03
458	000921	海信家电	800	19,848.00	0.03
459	688180	君实生物	581	19,846.96	0.03
460	000997	新大陆	700	19,824.00	0.03
461	002233	塔牌集团	2,200	19,822.00	0.03
462	002497	雅化集团	800	19,800.00	0.03
463	002109	兴化股份	5,500	19,525.00	0.03
464	000889	中嘉博创	5,200	18,720.00	0.03
465	600886	国投电力	1,400	18,368.00	0.03
466	300676	华大基因	400	18,144.00	0.03
467	600535	天士力	1,200	18,084.00	0.03
468	300251	光线传媒	1,100	18,018.00	0.03
469	600004	白云机场	1,900	17,974.00	0.03
470	600252	中恒集团	6,400	17,536.00	0.03
471	688099	晶晨股份	200	17,446.00	0.03
472	000301	东方盛虹	1,600	17,424.00	0.03
473	600805	悦达投资	3,200	17,376.00	0.03
474	600765	中航重机	900	17,244.00	0.03
475	603927	中科软	900	17,181.00	0.03
476	002418	康盛股份	3,600	17,172.00	0.03
477	300466	赛摩智能	1,700	17,085.00	0.03

478	688509	正元地信	3,066	16,832.34	0.03
479	601669	中国电建	3,200	16,640.00	0.02
480	603885	吉祥航空	1,100	16,368.00	0.02
481	300315	掌趣科技	3,300	16,302.00	0.02
482	002694	顾地科技	4,300	16,168.00	0.02
483	002078	太阳纸业	1,000	15,750.00	0.02
484	600673	东阳光	700	15,701.00	0.02
485	300359	全通教育	2,900	15,544.00	0.02
486	301325	曼恩斯特	300	15,165.00	0.02
487	300339	润和软件	300	14,850.00	0.02
488	600959	江苏有线	4,300	14,792.00	0.02
489	605599	菜百股份	900	14,733.00	0.02
490	000423	东阿阿胶	300	14,724.00	0.02
491	003031	中瓷电子	200	14,632.00	0.02
492	600662	外服控股	2,900	14,558.00	0.02
493	601615	明阳智能	1,000	14,480.00	0.02
494	601388	怡球资源	4,800	14,448.00	0.02
495	300006	莱美药业	2,800	14,392.00	0.02
496	300474	景嘉微	200	14,374.00	0.02
497	000878	云南铜业	700	14,357.00	0.02
498	688612	威迈斯	433	14,276.01	0.02
499	000999	华润三九	500	14,230.00	0.02
500	600977	中国电影	900	14,148.00	0.02
501	603978	深圳新星	500	14,120.00	0.02
502	300919	中伟股份	300	13,899.00	0.02
503	000513	丽珠集团	400	13,784.00	0.02
504	002601	龙佰集团	700	13,706.00	0.02
505	600143	金发科技	700	13,678.00	0.02
506	002056	横店东磁	700	13,650.00	0.02
507	300748	金力永磁	400	13,644.00	0.02
508	000800	一汽解放	2,000	13,560.00	0.02
509	000977	浪潮信息	200	13,320.00	0.02
510	300122	智飞生物	700	13,209.00	0.02
511	603020	爱普股份	1,300	13,182.00	0.02
512	301239	普瑞眼科	400	13,156.00	0.02
513	600820	隧道股份	2,000	12,980.00	0.02
514	600085	同仁堂	400	12,904.00	0.02
515	601006	大秦铁路	2,500	12,900.00	0.02
516	600212	绿能慧充	1,600	12,880.00	0.02
517	300026	红日药业	3,600	12,672.00	0.02
518	300662	科锐国际	500	12,665.00	0.02
519	300136	信维通信	200	12,400.00	0.02
520	002920	德赛西威	100	12,030.00	0.02
521	300011	鼎汉技术	1,400	12,012.00	0.02

522	300365	恒华科技	1,900	12,008.00	0.02
523	301563	云汉芯城	89	11,898.41	0.02
524	300529	健帆生物	600	11,802.00	0.02
525	000034	神州数码	300	11,673.00	0.02
526	600048	保利发展	1,900	11,590.00	0.02
527	300454	深信服	100	11,516.00	0.02
528	300866	安克创新	100	11,439.00	0.02
529	600170	上海建工	4,300	11,395.00	0.02
530	301529	福赛科技	100	11,310.00	0.02
531	601155	新城控股	800	11,160.00	0.02
532	688236	春立医疗	487	11,142.56	0.02
533	002127	南极电商	3,300	11,121.00	0.02
534	600439	瑞贝卡	3,900	10,803.00	0.02
535	002837	英维克	100	10,689.00	0.02
536	600316	洪都航空	300	10,473.00	0.02
537	301584	建发致新	378	10,137.96	0.02
538	603707	健友股份	1,100	9,933.00	0.01
539	600007	中国国贸	500	9,910.00	0.01
540	600418	江淮汽车	200	9,900.00	0.01
541	300257	开山股份	700	9,835.00	0.01
542	002262	恩华药业	400	9,652.00	0.01
543	600118	中国卫星	100	9,495.00	0.01
544	002048	宁波华翔	300	9,438.00	0.01
545	603858	步长制药	600	9,384.00	0.01
545	300182	捷成股份	1,700	9,384.00	0.01
546	300068	南都电源	600	9,324.00	0.01
547	002851	麦格米特	100	9,007.00	0.01
548	688126	沪硅产业	414	8,958.96	0.01
549	300370	安控科技	3,400	8,874.00	0.01
550	603233	大参林	500	8,810.00	0.01
551	002422	科伦药业	300	8,805.00	0.01
552	300118	东方日升	600	8,796.00	0.01
553	600511	国药股份	300	8,625.00	0.01
554	605589	圣泉集团	300	8,490.00	0.01
555	000555	神州信息	500	8,275.00	0.01
556	600026	中远海能	700	8,176.00	0.01
557	300677	英科医疗	200	7,780.00	0.01
558	301379	天山电子	300	7,755.00	0.01
559	688571	杭华股份	1,035	7,710.75	0.01
560	603568	伟明环保	300	7,614.00	0.01
561	300144	宋城演艺	900	7,371.00	0.01
562	300316	晶盛机电	200	7,350.00	0.01
563	002161	远望谷	1,000	7,310.00	0.01
564	301266	宇邦新材	200	7,270.00	0.01

565	002389	航天彩虹	300	7,194.00	0.01
566	000039	中集集团	700	7,063.00	0.01
567	600716	凤凰股份	1,800	6,966.00	0.01
568	600674	川投能源	500	6,950.00	0.01
569	600486	扬农化工	100	6,939.00	0.01
570	300661	圣邦股份	100	6,864.00	0.01
571	002935	天奥电子	300	6,705.00	0.01
572	600258	首旅酒店	400	6,700.00	0.01
573	300275	梅安森	500	6,655.00	0.01
574	000967	盈峰环境	900	6,606.00	0.01
575	000547	航天发展	200	6,602.00	0.01
576	603939	益丰药房	300	6,516.00	0.01
577	603816	顾家家居	200	6,148.00	0.01
578	300759	康龙化成	200	5,686.00	0.01
579	002128	电投能源	200	5,582.00	0.01
580	000002	万科 A	1,200	5,580.00	0.01
581	603899	晨光股份	200	5,412.00	0.01
582	688303	大全能源	200	5,364.00	0.01
583	300449	汉邦高科	700	5,334.00	0.01
584	301668	昊创瑞通	118	5,286.40	0.01
585	300037	新宙邦	100	5,240.00	0.01
586	002891	中宠股份	100	5,176.00	0.01
587	002244	滨江集团	500	5,025.00	0.01
588	000786	北新建材	200	4,994.00	0.01
589	002294	信立泰	100	4,955.00	0.01
590	600580	卧龙电驱	100	4,910.00	0.01
591	600867	通化东宝	600	4,902.00	0.01
592	002755	奥赛康	300	4,899.00	0.01
593	601238	广汽集团	600	4,896.00	0.01
594	300278	华昌达	800	4,880.00	0.01
595	601339	百隆东方	800	4,632.00	0.01
596	000428	华天酒店	1,400	4,620.00	0.01
597	300002	神州泰岳	400	4,608.00	0.01
598	000932	华菱钢铁	800	4,496.00	0.01
599	300425	中建环能	900	4,455.00	0.01
600	000539	粤电力 A	1,000	4,420.00	0.01
601	002587	奥拓电子	600	4,056.00	0.01
602	300699	光威复材	100	3,946.00	0.01
603	301103	何氏眼科	200	3,924.00	0.01
604	300448	浩云科技	500	3,915.00	0.01
605	002157	正邦科技	1,200	3,888.00	0.01
606	600177	雅戈尔	500	3,800.00	0.01
607	300074	华平股份	800	3,688.00	0.01
608	300024	机器人	200	3,638.00	0.01

609	002491	通鼎互联	600	3,600.00	0.01
610	002245	蔚蓝锂芯	200	3,560.00	0.01
611	002120	韵达股份	500	3,370.00	0.01
612	600864	哈投股份	500	3,315.00	0.00
613	000035	中国天楹	600	3,312.00	0.00
614	601026	道生天合	220	3,141.60	0.00
615	600859	王府井	200	3,106.00	0.00
616	300143	盈康生命	300	2,964.00	0.00
617	600637	东方明珠	300	2,955.00	0.00
618	002318	久立特材	100	2,895.00	0.00
619	301309	万得凯	100	2,802.00	0.00
620	300083	创世纪	300	2,763.00	0.00
621	000400	许继电气	100	2,571.00	0.00
622	601567	三星医疗	100	2,302.00	0.00
623	600879	航天电子	100	2,132.00	0.00
624	600438	通威股份	100	2,052.00	0.00
625	300353	东土科技	100	2,036.00	0.00
626	600529	山东药玻	100	1,993.00	0.00
627	002219	新里程	900	1,917.00	0.00
628	603418	友升股份	32	1,889.92	0.00
629	601985	中国核电	200	1,730.00	0.00
630	000026	飞亚达	100	1,638.00	0.00
631	600905	三峡能源	400	1,636.00	0.00
632	600161	天坛生物	100	1,634.00	0.00
633	001285	瑞立科密	29	1,626.32	0.00
634	600667	太极实业	200	1,594.00	0.00
635	300317	珈伟新能	400	1,536.00	0.00
636	000066	中国长城	100	1,441.00	0.00
637	603669	灵康药业	300	1,368.00	0.00
638	300383	光环新网	100	1,251.00	0.00
639	000629	钒钛股份	400	1,240.00	0.00
640	600010	包钢股份	500	1,190.00	0.00
641	300070	碧水源	300	1,176.00	0.00
642	001965	招商公路	100	1,008.00	0.00
643	002145	钛能化学	200	980.00	0.00
644	002065	东华软件	100	915.00	0.00
645	002405	四维图新	100	901.00	0.00
646	002292	奥飞娱乐	100	885.00	0.00
647	300253	卫宁健康	100	882.00	0.00
648	601727	上海电气	100	861.00	0.00
649	002129	TCL 中环	100	857.00	0.00
650	002551	尚荣医疗	200	730.00	0.00
651	600726	华电能源	300	717.00	0.00
652	000679	大连友谊	100	712.00	0.00

653	600398	海澜之家	100	605.00	0.00
654	002021	中捷资源	200	494.00	0.00

#### 8.4 报告期内股票投资组合的重大变动

##### 8.4.1 累计买入金额超出期末基金资产净值 2%或前 20 名的股票明细

金额单位：人民币元

序号	股票代码	股票名称	本期累计买入金额	占期末基金资产净值比例 (%)
1	600519	贵州茅台	20,754,272.00	31.15
2	300750	宁德时代	16,454,158.40	24.69
3	601318	中国平安	12,662,005.00	19.00
4	600036	招商银行	9,118,275.00	13.68
5	601658	邮储银行	8,360,738.00	12.55
6	601899	紫金矿业	8,334,799.00	12.51
7	000333	美的集团	7,623,186.60	11.44
8	002594	比亚迪	6,613,037.00	9.92
9	000725	京东方 A	5,413,646.00	8.12
10	601728	中国电信	5,354,117.00	8.04
11	600050	中国联通	4,808,925.00	7.22
12	600900	长江电力	4,527,739.00	6.80
13	601166	兴业银行	4,401,455.00	6.61
14	600941	中国移动	4,350,873.00	6.53
15	002475	立讯精密	4,321,700.00	6.49
16	601398	工商银行	4,243,834.00	6.37
17	600887	伊利股份	4,201,068.00	6.30
18	600276	恒瑞医药	4,005,962.00	6.01
19	002415	海康威视	3,929,564.00	5.90
20	601857	中国石油	3,687,545.00	5.53
21	601988	中国银行	3,679,332.00	5.52
22	601288	农业银行	3,646,373.00	5.47
23	000100	TCL 科技	3,639,946.00	5.46
24	600018	上港集团	3,564,827.00	5.35
25	601628	中国人寿	3,283,975.00	4.93
26	603259	药明康德	3,155,572.00	4.74
27	600219	南山铝业	3,145,695.00	4.72
28	601766	中国中车	3,103,284.00	4.66
29	002414	高德红外	3,046,481.00	4.57
30	000651	格力电器	2,962,239.00	4.45
31	600000	浦发银行	2,912,804.00	4.37
32	601633	长城汽车	2,894,145.06	4.34
33	601225	陕西煤业	2,880,747.00	4.32
34	601319	中国人保	2,797,266.00	4.20

35	600183	生益科技	2,785,433.00	4.18
36	600372	中航机载	2,746,397.00	4.12
37	600741	华域汽车	2,686,562.00	4.03
38	688223	晶科能源	2,570,473.50	3.86
39	000338	潍柴动力	2,552,015.00	3.83
40	002739	万达电影	2,538,161.50	3.81
41	600989	宝丰能源	2,476,053.00	3.72
42	600998	九州通	2,401,413.00	3.60
43	601328	交通银行	2,388,552.00	3.58
44	002138	顺络电子	2,223,898.00	3.34
45	600131	国网信通	2,222,763.00	3.34
46	002352	顺丰控股	2,197,679.00	3.30
47	601607	上海医药	2,179,371.00	3.27
48	600690	海尔智家	2,143,932.00	3.22
49	688008	澜起科技	2,119,960.87	3.18
50	002027	分众传媒	2,114,623.00	3.17
51	002050	三花智控	2,097,884.00	3.15
52	600919	江苏银行	2,058,199.00	3.09
53	002130	沃尔核材	2,057,654.00	3.09
54	601668	中国建筑	2,017,173.00	3.03
55	600176	中国巨石	1,998,501.00	3.00
56	000408	藏格矿业	1,995,735.00	3.00
57	003816	中国广核	1,978,689.00	2.97
58	600115	中国东航	1,978,515.00	2.97
59	601816	京沪高铁	1,962,063.00	2.94
60	601138	工业富联	1,960,204.00	2.94
61	600188	兖矿能源	1,953,275.00	2.93
62	000623	吉林敖东	1,915,203.00	2.87
63	002532	天山铝业	1,912,231.00	2.87
64	300059	东方财富	1,871,128.00	2.81
65	688981	中芯国际	1,870,761.25	2.81
66	002001	新和成	1,831,475.00	2.75
67	600166	福田汽车	1,803,050.00	2.71
68	300408	三环集团	1,796,525.00	2.70
69	000001	平安银行	1,794,305.00	2.69
70	000858	五粮液	1,761,037.00	2.64
71	000425	徐工机械	1,739,608.00	2.61
72	300124	汇川技术	1,729,348.50	2.60
73	600655	豫园股份	1,728,196.00	2.59
74	600029	南方航空	1,719,277.00	2.58
75	688256	寒武纪	1,702,160.52	2.55
76	601618	中国中冶	1,676,728.00	2.52
77	603993	洛阳钼业	1,662,210.00	2.49
78	002340	格林美	1,643,228.00	2.47

79	000547	航天发展	1,640,722.00	2.46
80	300433	蓝思科技	1,575,567.00	2.36
81	601919	中远海控	1,571,362.00	2.36
82	600660	福耀玻璃	1,562,099.00	2.34
83	600482	中国动力	1,551,181.00	2.33
84	002409	雅克科技	1,548,448.00	2.32
85	601111	中国国航	1,534,986.00	2.30
86	603659	璞泰来	1,528,282.00	2.29
87	002714	牧原股份	1,526,588.00	2.29
88	300088	长信科技	1,511,961.00	2.27
89	600667	太极实业	1,487,347.00	2.23
90	300502	新易盛	1,468,418.40	2.20
91	688126	沪硅产业	1,459,876.86	2.19
92	603288	海天味业	1,431,928.00	2.15
93	002230	科大讯飞	1,383,322.00	2.08
94	600028	中国石化	1,358,932.00	2.04
95	002152	广电运通	1,353,124.00	2.03
96	002236	大华股份	1,338,551.00	2.01
97	002074	国轩高科	1,333,946.00	2.00

注：“买入金额”按买入成交金额（成交单价乘以成交数量）填列，不考虑相关交易费用。

#### 8.4.2 累计卖出金额超出期末基金资产净值 2%或前 20 名的股票明细

金额单位：人民币元

序号	股票代码	股票名称	本期累计卖出金额	占期末基金资产净值比例 (%)
1	300750	宁德时代	15,920,182.12	23.89
2	000333	美的集团	6,543,300.02	9.82
3	002594	比亚迪	6,228,391.00	9.35
4	000725	京东方 A	5,136,046.00	7.71
5	002475	立讯精密	4,217,671.00	6.33
6	002415	海康威视	3,749,667.00	5.63
7	000100	TCL 科技	3,444,862.00	5.17
8	000651	格力电器	2,761,915.53	4.15
9	002414	高德红外	2,581,392.00	3.87
10	002739	万达电影	2,516,335.00	3.78
11	002050	三花智控	2,377,560.00	3.57
12	002138	顺络电子	2,304,171.00	3.46
13	000338	潍柴动力	2,295,409.00	3.44
14	002130	沃尔核材	2,180,531.00	3.27
15	002352	顺丰控股	2,039,988.00	3.06
16	000408	藏格矿业	2,038,137.00	3.06
17	002027	分众传媒	1,987,191.00	2.98

18	002532	天山铝业	1,950,189.00	2.93
19	003816	中国广核	1,856,874.00	2.79
20	000623	吉林敖东	1,829,355.97	2.75
21	300059	东方财富	1,820,743.00	2.73
22	002001	新和成	1,779,057.00	2.67
23	300408	三环集团	1,732,068.00	2.60
24	688256	寒武纪	1,716,656.77	2.58
25	000858	五粮液	1,702,672.00	2.56
26	002340	格林美	1,693,244.00	2.54
27	002409	雅克科技	1,595,281.00	2.39
28	000547	航天发展	1,583,226.00	2.38
29	000425	徐工机械	1,544,329.00	2.32
30	300433	蓝思科技	1,535,714.00	2.30
31	300604	长川科技	1,494,317.00	2.24
32	300088	长信科技	1,485,174.00	2.23
33	300124	汇川技术	1,478,244.00	2.22
34	002230	科大讯飞	1,407,763.00	2.11
35	002714	牧原股份	1,362,611.00	2.05
36	002202	金风科技	1,361,533.00	2.04
37	300413	芒果超媒	1,355,779.00	2.03

注：“卖出金额”按卖出成交金额（成交单价乘以成交数量）填列，不考虑相关交易费用。

#### 8.4.3 买入股票的成本总额及卖出股票的收入总额

单位：人民币元

买入股票成本（成交）总额	568,072,420.15
卖出股票收入（成交）总额	295,875,485.39

注：“买入股票成本”、“卖出股票收入”均按买卖成交金额（成交单价乘以成交数量）填列，不考虑相关交易费用。

#### 8.5 期末按债券品种分类的债券投资组合

金额单位：人民币元

序号	债券品种	公允价值	占基金资产净值比例(%)
1	国家债券	-	-
2	央行票据	-	-
3	金融债券	-	-
	其中：政策性金融债	-	-
4	企业债券	-	-
5	企业短期融资券	-	-
6	中期票据	-	-
7	可转债（可交换债）	3,190.08	0.00

8	同业存单	-	-
9	其他	-	-
10	合计	3,190.08	0.00

8.6 期末按公允价值占基金资产净值比例大小排序的前五名债券投资明细

金额单位：人民币元

序号	债券代码	债券名称	数量(张)	公允价值	占基金资产净值比例 (%)
1	123263	鼎捷转债	22	3,190.08	0.00
2	-	-	-	-	-
3	-	-	-	-	-
4	-	-	-	-	-
5	-	-	-	-	-

8.7 期末按公允价值占基金资产净值比例大小排序的所有资产支持证券投资明细

本基金本报告期末未持有资产支持证券。

8.8 报告期末按公允价值占基金资产净值比例大小排序的前五名贵金属投资明细

本基金本报告期末未持有贵金属。

8.9 期末按公允价值占基金资产净值比例大小排序的前五名权证投资明细

本基金本报告期末未持有权证。

8.10 本基金投资股指期货的投资政策

本基金为指数型基金，主要投资标的为指数成份股和备选成份股。基金留存的现金头寸根据基金合同规定，投资于以标的指数或与标的指数相关性较高的其他指数为基础资产的股指期货，旨在配合基金日常投资管理需要，更有效地进行流动性管理，以更好地跟踪标的指数，实现投资目标。

8.11 报告期末本基金投资的国债期货交易情况说明

8.11.1 本期国债期货投资政策

本基金本报告期末无国债期货投资。

8.11.2 本期国债期货投资评价

本基金本报告期末无国债期货投资。

8.12 本报告期投资基金情况

8.12.1 报告期末按公允价值占基金资产净值比例大小排序的基金投资明细

本基金本报告期末未持有基金。

8.13 投资组合报告附注

8.13.1 本基金投资的前十名证券的发行主体中，招商银行股份有限公司出现在报告编制日前一年内受到监管部门公开谴责、处罚的情况。本基金为指数型基金，采取完全复制策略，招商银行系标的

指数成份股，上述股票的投资决策程序符合相关法律法规及基金合同的要求。

8.13.2 基金投资的前十名股票未超出基金合同规定的备选股票库。

8.13.3 期末其他各项资产构成

单位：人民币元

序号	名称	金额
1	存出保证金	330,710.40
2	应收清算款	-
3	应收股利	-
4	应收利息	-
5	应收申购款	-
6	其他应收款	-
7	待摊费用	-
8	其他	-
9	合计	330,710.40

8.13.4 期末持有的处于转股期的可转换债券明细

本基金本报告期末未持有处于转股期的可转换债券。

8.13.5 期末前十名股票中存在流通受限情况的说明

本基金本报告期末前十名股票中不存在流通受限情况。

8.13.6 投资组合报告附注的其他文字描述部分

由于四舍五入的原因，分项之和与合计项之间可能存在尾差。

## §9 基金份额持有人信息

9.1 期末基金份额持有人户数及持有人结构

份额单位：份

持有人户数 (户)	户均持有的 基金份额	持有人结构			
		机构投资者		个人投资者	
		持有份额	占总份额比例	持有份额	占总份额比例
1,225	48,418.78	4,361,900.00	7.35%	54,951,100.00	92.65%

注：本章节持有人户数合计按份额级别汇总，未予以合并别重。

9.2 期末上市基金前十名持有人

序号	持有人名称	持有份额（份）	占上市总份额 比例
1	中信建投证券股份有限公司	3,550,500.00	5.99%
2	程刚	1,527,600.00	2.58%

3	招国富	1,040,000.00	1.75%
4	余迪	1,000,000.00	1.69%
4	王云升	1,000,000.00	1.69%
4	顾文明	1,000,000.00	1.69%
7	王雪涛	886,000.00	1.49%
8	陈巧玲	805,600.00	1.36%
9	胡建良	800,000.00	1.35%
10	李鹏鹏	620,000.00	1.05%

9.3 期末基金管理人的从业人员持有本基金的情况

项目	持有份额总数（份）	占基金总份额比例
基金管理人所有从业人员持有本基金	-	-

9.4 期末基金管理人的从业人员持有本开放式基金份额总量区间的情况

项目	持有基金份额总量的数量区间（万份）
本公司高级管理人员、基金投资和研究部门负责人持有本开放式基金	0
本基金基金经理持有本开放式基金	0

## §10 开放式基金份额变动

单位：份

基金合同生效日（2025年8月6日）基金份额总额	440,313,000.00
基金合同生效日起至报告期期末基金总申购份额	3,000,000.00
减：基金合同生效日起至报告期期末基金总赎回份额	384,000,000.00
基金合同生效日起至报告期期末基金拆分变动份额	-
本报告期期末基金份额总额	59,313,000.00

注：本基金合同于 2025 年 8 月 6 日生效。

## §11 重大事件揭示

### 11.1 基金份额持有人大会决议

本报告期内，本基金无基金份额持有人大会决议。

### 11.2 基金管理人、基金托管人的专门基金托管部门的重大人事变动

本报告期内，邹迎光先生担任本基金管理人董事长，李一梅女士担任本基金管理人副董事长，

张佑君先生离任本基金管理人董事长。

中国建设银行股份有限公司（以下简称“中国建设银行”）研究决定，聘任陈颖钰为中国建设银行资产托管业务部总经理。

陈颖钰女士曾先后在中国建设银行财务会计、重组改制、资产负债、同业业务、金融科技等领域工作，并在中国建设银行总行同业业务中心、财务会计部、资产托管业务部以及山东省分行、建信金融科技有限责任公司等机构担任领导职务，具有丰富的财会、科技和资金资产管理经验。

### 11.3 涉及基金管理人、基金财产、基金托管业务的诉讼

本报告期未发生影响基金管理人经营或基金运营业务的诉讼。

本报告期无涉及基金财产、基金托管业务的诉讼事项。

### 11.4 基金投资策略的改变

本基金本报告期投资策略未发生改变。

### 11.5 为基金进行审计的会计师事务所情况

本基金本报告期应支付给安永华明会计师事务所（特殊普通合伙）的报酬为 22,900.00 元人民币。本基金本报告期内选聘安永华明会计师事务所（特殊普通合伙）提供首年审计服务。

### 11.6 管理人、托管人及相关从业人员受调查或处罚等情况

#### 11.6.1 管理人受调查或处罚等情况

管理人受调查或处罚等情况	内容
受到调查或处罚等措施的主体	华夏基金管理有限公司
受到调查或处罚等措施的时间	2025 年 11 月 4 日
采取调查或处罚等措施的机构	中国证监会北京监管局
受到调查或处罚等措施类型	行政监管措施
受到的具体措施类型	出具警示函
受到调查或处罚等措施的原因	人员管理、其他问题（内部控制、销售管理等）
受到处罚的依据	《公开募集证券投资基金管理人监督管理办法》《公开募集证券投资基金运作管理办法》《证券期货经营机构私募资产管理业务管理办法》《证券期货经营机构私募资产管理计划运作管理规定》《证券发行与承销管理办法(2018 年修订)》《公开募集证券投资基金宣传推介材料管理暂行规定》《公开募集证券投资基金销售机构监督管理办法》《证券期货经营机构及其工作人员廉洁从业规定》《证券基金经营机构信息技术管理办法(2021 年修正)》《证券基金经营机构董事、监事、高级管理人员及从业人员监督管理办法》《证券公司和证券投资基金管理公司境外设立、收购、参股经营机构管理办法(2021 年修正)》
管理人采取整改措施的情况(如提出整	基金管理人高度重视，从业务改进、制度优化、培训宣

改意见)	贯等方面进行了整改，现已完成全部整改工作，并向监管机构报送整改报告。
其他	无

11.6.2 管理人相关从业人员受调查或处罚等情况

管理人相关从业人员受调查或处罚等情况	内容
受到调查或处罚等措施的主体	高级管理人员
受到调查或处罚等措施的时间	2025 年 12 月 26 日
采取调查或处罚等措施的机构	中国证监会北京监管局
受到调查或处罚等措施类型	行政监管措施
受到的具体措施类型	出具警示函
受到调查或处罚等措施的原因	人员管理、其他问题（内部控制、销售管理等）
受到处罚的依据	《公开募集证券投资基金管理人监督管理办法》
管理人采取整改措施的情况（如提出整改意见）	基金管理人高度重视，从业务改进、制度优化、培训宣贯等方面进行了整改，现已完成全部整改工作，并向监管机构报送整改报告。
其他	无

11.6.3 托管人受调查或处罚等情况

本报告期内，本基金托管人的基金托管业务不涉及受调查或处罚等情况。

11.6.4 托管人相关从业人员受调查或处罚等情况

本报告期内，本基金托管人相关从业人员无受调查或处罚等情况。

11.7 基金租用证券公司交易单元的有关情况

11.7.1 基金租用证券公司交易单元进行股票投资及佣金支付情况

金额单位：人民币元

券商名称	交易单元数量	股票交易		应支付该券商的佣金		备注
		成交金额	占当期股票成交总额的比例	佣金	占当期佣金总量的比例	
中国银河证券	12	863,704,070.29	100.00%	169,183.31	100.00%	-

注：①为了贯彻中国证监会的有关规定，我公司制定了选择研究服务证券公司的标准，即：

i 投研部门根据证券公司的总体资质情况、财务状况、研究服务能力、经营行为及风控合规能力等情况，选择证券公司进入交易合作库，并进行跟踪评估，对合作库证券公司进行调整。

ii 投研部门牵头制定证券公司研究服务评价制度，建立健全对证券公司研究服务的定期评价机制。评价指标包括但不限于：业绩贡献、反馈速度、观点或数据质量等。

②为了贯彻中国证监会的有关规定，我公司制定了选择交易服务证券公司的标准，即：

i 投资部门根据证券公司的总体资质、财务状况、经营行为和合规风控能力、交易服务能力等情

况，选择证券公司进入交易合作库，并进行跟踪监控，对合作库证券公司进行调整。

ii 投资部门牵头制定证券公司交易服务评价制度，建立健全对证券公司交易服务的定期评价机制。

iii 投资部门定期对证券公司的交易服务开展评价，评价指标包括但不限于：交易服务成本、交易服务能力、交易系统稳定性、交易系统支持能力、应急交易能力等。

③证券公司专用交易单元选择程序：

i 投资、研究部门牵头制定规范、合理的合作证券公司管理制度，明确证券公司准入标准、退出程序等。合规管理部门对合作证券公司管理制度进行合规性审查。

ii 投资、研究部门根据上述标准进行评估并确定选用的证券公司。

iii 本基金管理人与被选择的证券公司签订交易单元租用协议/证券经纪服务协议。

④本基金合同于 2025 年 8 月 6 日生效，除本表列示外，本基金本报告期末选择其他交易单元作为本基金交易单元。

11.7.2 基金租用证券公司交易单元进行其他证券投资的情况

金额单位：人民币元

券商名称	债券交易		债券回购交易		权证交易		基金交易	
	成交金额	占当期债券成交总额的比例	成交金额	占当期债券回购成交总额的比例	成交金额	占当期权证成交总额的比例	成交金额	占当期基金成交总额的比例
中国银河证券	22,852.43	100.00%	-	-	-	-	-	-

11.8 其他重大事件

序号	公告事项	法定披露方式	法定披露日期
1	华夏基金管理有限公司关于设立北京华夏金科信息服务有限公司的公告	中国证监会规定报刊及网站	2025-08-06
2	华夏中证 A500 增强策略交易型开放式指数证券投资基金基金合同生效公告	中国证监会规定报刊及网站	2025-08-07
3	华夏基金管理有限公司关于华夏中证 A500 增强策略交易型开放式指数证券投资基金上市交易公告书提示性公告	中国证监会规定报刊及网站	2025-08-13
4	华夏中证 A500 增强策略交易型开放式指数证券投资基金开放日常申购、赎回业务公告	中国证监会规定报刊及网站	2025-08-13
5	华夏中证 A500 增强策略交易型开放式指数证券投资基金上市交易公告书	中国证监会规定报刊及网站	2025-08-13

6	华夏基金管理有限公司关于华夏中证 A500 增强策略交易型开放式指数证券投资基金新增申购赎回代办证券公司的公告	中国证监会规定报刊及网站	2025-08-18
7	华夏中证 A500 增强策略交易型开放式指数证券投资基金上市交易提示性公告	中国证监会规定报刊及网站	2025-08-18
8	华夏基金管理有限公司关于旗下基金投资关联方承销证券的公告	中国证监会规定报刊及网站	2025-09-25
9	华夏基金管理有限公司公告	中国证监会规定报刊及网站	2025-10-01
10	华夏基金管理有限公司关于调整旗下部分交易型开放式指数证券投资基金申购赎回现金替代相关内容并修订招募说明书的公告	中国证监会规定报刊及网站	2025-11-24

## §12 影响投资者决策的其他重要信息

### 12.1 报告期内单一投资者持有基金份额比例达到或超过 20%的情况

本基金本报告期内未出现单一投资者持有基金份额比例达到或超过20%的情况。

## §13 备查文件目录

### 13.1 备查文件目录

- 1、中国证监会准予基金注册的文件；
- 2、基金合同；
- 3、托管协议；
- 4、法律意见书；
- 5、基金管理人业务资格批件、营业执照；
- 6、基金托管人业务资格批件、营业执照。

### 13.2 存放地点

备查文件存放于基金管理人和/或基金托管人的住所。

### 13.3 查阅方式

投资者可到基金管理人和/或基金托管人的住所免费查阅备查文件。在支付工本费后，投资者可在合理时间内取得备查文件的复制件或复印件。

二〇二六年三月三十一日