

华夏中证 A500 增强策略交易型开放式指数

证券投资基金

2025 年第 4 季度报告

2025 年 12 月 31 日

基金管理人：华夏基金管理有限公司

基金托管人：中国建设银行股份有限公司

报告送出日期：二〇二六年一月二十二日

§1 重要提示

基金管理人的董事会及董事保证本报告所载资料不存在虚假记载、误导性陈述或重大遗漏，并对其内容的真实性、准确性和完整性承担个别及连带责任。

基金托管人中国建设银行股份有限公司根据本基金合同规定，于 2026 年 1 月 20 日复核了本报告中的财务指标、净值表现和投资组合报告等内容，保证复核内容不存在虚假记载、误导性陈述或者重大遗漏。

基金管理人承诺以诚实信用、勤勉尽责的原则管理和运用基金资产，但不保证基金一定盈利。

基金的过往业绩并不代表其未来表现。投资有风险，投资者在作出投资决策前应仔细阅读本基金的招募说明书。

本报告中财务资料未经审计。

本报告期自 2025 年 10 月 1 日起至 12 月 31 日止。

§2 基金产品概况

基金简称	华夏中证 A500 增强策略 ETF
场内简称	A500 增指（扩位证券简称：A500 增强 ETF 华夏）
基金主代码	512370
交易代码	512370
基金运作方式	交易型开放式
基金合同生效日	2025 年 8 月 6 日
报告期末基金份额总额	59,313,000.00 份
投资目标	本基金通过量化方法进行积极的投资组合管理与风险控制，力争在控制本基金净值增长率与业绩比较基准之间的日均跟踪偏离度的绝对值不超过 0.35%，年跟踪误差不超过 6.5%的基础上，追求超越业绩比较基准的投资回报。
投资策略	主要投资策略包括股票投资策略，衍生品投资策略，债券投资策略，可转换债券、可交换债券投资策略，资产支持证券投资策略，融资、转融通证券出借业务投资策略等。
业绩比较基准	中证 A500 指数收益率
风险收益特征	本基金属于股票基金，其预期风险与预期收益高于混合基金、债券基金与货币市场基金。
基金管理人	华夏基金管理有限公司
基金托管人	中国建设银行股份有限公司

注：根据 2026 年 1 月 12 日发布的《华夏基金管理有限公司关于变更旗下部分上交所 ETF 扩位证券简称的公告》，自 2026 年 1 月 12 日起，本基金场内扩位证券简称由“A500 增强 ETF 基金”变更为“A500 增强 ETF 华夏”。

§3 主要财务指标和基金净值表现

3.1 主要财务指标

单位：人民币元

主要财务指标	报告期
	(2025 年 10 月 1 日-2025 年 12 月 31 日)
1.本期已实现收益	3,325,130.95
2.本期利润	1,618,084.69
3.加权平均基金份额 本期利润	0.0238

4.期末基金资产净值	66,631,273.36
5.期末基金份额净值	1.1234

注：①所述基金业绩指标不包括持有人认购或交易基金的各项费用，计入费用后实际收益水平要低于所列数字。

②本期已实现收益指基金本期利息收入、投资收益、其他收入(不含公允价值变动收益)扣除相关费用和信用减值损失后的余额，本期利润为本期已实现收益加上本期公允价值变动收益。

3.2 基金净值表现

3.2.1 本报告期基金份额净值增长率及其与同期业绩比较基准收益率的比较

阶段	净值增长率①	净值增长率标准差②	业绩比较基准收益率③	业绩比较基准收益率标准差④	①-③	②-④
过去三个月	2.34%	0.96%	0.43%	1.05%	1.91%	-0.09%
自基金合同生效起至今	12.34%	0.93%	16.43%	1.08%	-4.09%	-0.15%

3.2.2 自基金合同生效以来基金累计净值增长率变动及其与同期业绩比较基准收益率变动的比较

华夏中证 A500 增强策略交易型开放式指数证券投资基金
 累计净值增长率与业绩比较基准收益率的历史走势对比图
 (2025 年 8 月 6 日至 2025 年 12 月 31 日)

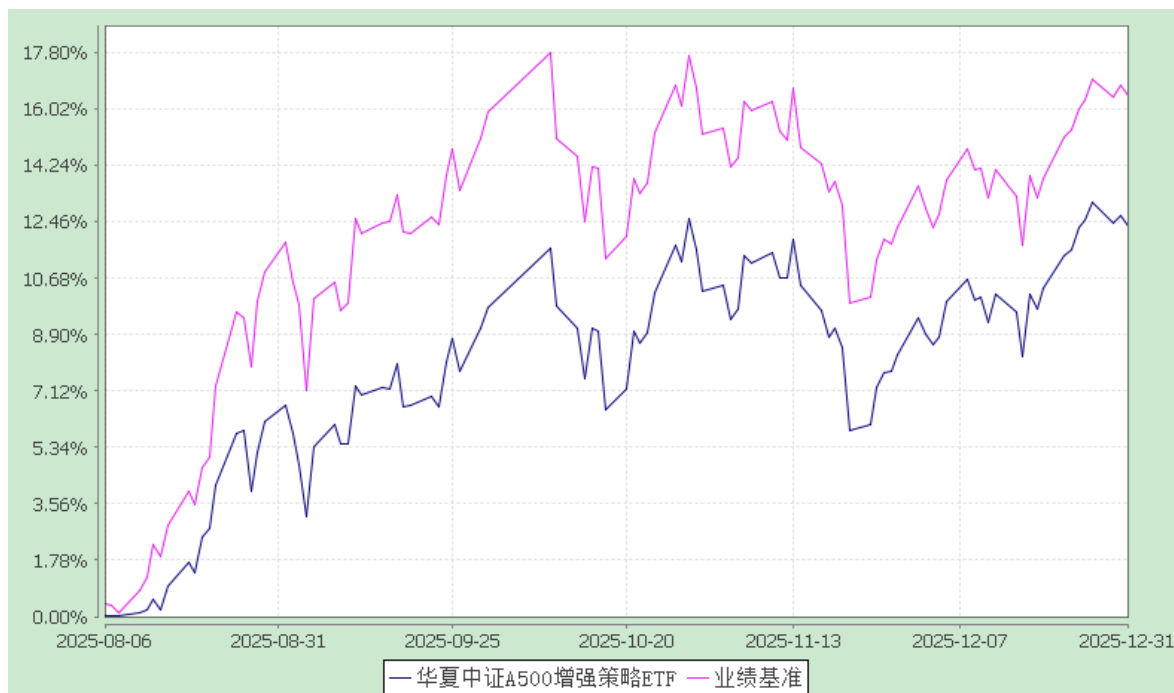

注：①本基金合同于 2025 年 8 月 6 日生效。

②根据本基金的基金合同规定，本基金自基金合同生效之日起 6 个月内使基金的投资组合比例符合本基金合同中投资范围、投资限制的有关约定。

§4 管理人报告

4.1 基金经理（或基金经理小组）简介

姓名	职务	任本基金的基金经理期限		证券从业年限	说明
		任职日期	离任日期		
陈国峰	本基金的基金经理	2025-08-06	-	10 年	硕士。曾任世坤投资咨询有限公司（WorldQuant）中国区研究总监等。2020 年加入华夏基金管理有限公司。历任数量投资部研究员、投资经理助理、华夏网购精选灵活配

					置混合型证券投资基金基金经理(2022年9月26日至2023年11月16日期间)等。
鲁亚运	本基金的基金经理	2025-08-06	-	10年	硕士。曾任国泰基金管理有限公司研究员、银华基金管理有限公司营销经理。2020年6月加入华夏基金管理有限公司。历任数量投资部研究员、基金经理助理、华夏恒生互联网科技业交易型开放式指数证券投资基金发起式联接基金(QDII)基金经理(2022年6月10日至2024年7月3日期间)、华夏中证石化产业交易型开放式指数证券投资基金发起式联接基金基金经理(2023年3月14日至2024年11月7日期间)、华夏中证石化产业交易型开放式指数证券投资基金基金经理(2023年3月27日至2024年11月7日期间)、华夏中证农业主题交易型开

					放式指数证券 投资基金基金 经理(2024年5 月31日至2025 年7月29日期 间)、华夏中证农 业主题交易型 开放式指数证 券投资基金发 起式联接基金 基金经理(2022 年8月19日至 2025年9月9日 期间)、华夏中证 2000 交易型开 放式指数证券 投资基金发起 式联接基金基 金经理(2023年 11月8日至 2025年9月9日 期间)、华夏中证 物联网主题交 易型开放式指 数证券投资基金 发起式联接 基金基金经理 (2023年11月 10日至2025年 9月9日期间) 等。
--	--	--	--	--	--

注：①上述“任职日期”和“离任日期”为根据公司决定确定的聘任日期和解聘日期。首任基金经理的，其“任职日期”为基金合同生效日。

②证券从业的含义遵从行业协会《证券投资基金经营机构董事、监事、高级管理人员及从业人员监督管理办法》的相关规定。

4.2 管理人对报告期内本基金运作合规守信情况的说明

报告期内，本基金管理人严格遵守《中华人民共和国证券投资基金法》、《公开募集证券投资基金运作管理办法》、《证券投资基金管理公司公平交易制度指导意见》、《基金管理公司开展投资、研究活动防控内幕交易指导意见》等法律法规和基金合同，本着诚实信用、勤勉尽责、安全高效的原则管理和运用基金资产，在严格控制投资风险的基础上，为基金份额持

有人谋求最大利益，没有损害基金份额持有人利益的行为。

4.3 公平交易专项说明

4.3.1 公平交易制度的执行情况

本基金管理人一贯公平对待旗下管理的所有基金和组合，制定并严格遵守相应的制度和流程，通过系统和人工等方式在各环节严格控制交易公平执行。报告期内，本公司严格执行了《证券投资基金管理公司公平交易制度指导意见》和《华夏基金管理有限公司公平交易制度》的规定。

4.3.2 异常交易行为的专项说明

报告期内未发现本基金存在异常交易行为。

报告期内，本基金管理人旗下所有投资组合参与的交易所公开竞价交易中，同日反向交易成交较少的单边交易量超过该证券当日成交量的 5% 的交易共有 38 次，均为指数量化投资组合因投资策略需要发生的反向交易。

4.4 报告期内基金的投资策略和业绩表现说明

4.4.1 报告期内基金投资策略和运作分析

本基金跟踪的标的指数为中证 A500 指数，业绩比较基准为：中证 A500 指数收益率。该指数从各行业选取市值较大、流动性较好的 500 只证券作为指数样本，以反映各行业最具代表性上市公司证券的整体表现。作为指数增强型基金，本基金股票投资方面主要采用指数增强量化投资策略，在跟踪误差控制在目标范围内的基础上，力求获得超越标的指数的超额收益。

四季度，市场波动加大，一方面前三季度市场整体上涨导致获利了结意愿较强，另一方面四季度面临美联储降息节奏、日本加息力度等外部不确定因素。相较于 A 股，港股市场对外部流动性变化更为敏感，四季度特别是港股科技成长板块承压明显。进入 12 月份，海外美联储降息、日本加息等事件相继落地，符合市场预期，国内中央经济工作会议为市场进一步指引投资线索，更加积极有为的宏观政策持续显效，国民经济保持稳中有进发展态势，市场情绪有所回暖。A 股市场结构性行情明显，行业间分化较大：通信、石油石化、有色金属等行业表现相对较好，而房地产、传媒、计算机等行业表现较差。市场风格轮动较快，整体上看，本基金四季度持仓继续保持均衡，量化策略表现正常。

基金投资运作方面，报告期内本基金以多层次、多驱动、高度分散化的量化投资策略为主，投资策略完全基于计算机模型，全流程高度自动化。投资策略基于多维度海量数据，开发大量有预测能力的信号，在控制基金与标的指数跟踪误差较低的基础上，力争获取更高的

超额收益。同时，本基金秉承尽职尽责的态度，认真应对投资者日常申购、赎回等工作。

为促进本基金的市场流动性和平稳运行，经上海证券交易所同意，部分证券公司被确认为本基金的流动性服务商。目前，本基金的流动性服务商包括中信建投证券股份有限公司等。

4.4.2 报告期内基金的业绩表现

截至 2025 年 12 月 31 日，本基金份额净值为 1.1234 元，本报告期份额净值增长率为 2.34%，同期业绩比较基准增长率 0.43%。本基金本报告期跟踪偏离度为+1.91%，与业绩比较基准产生偏离的主要原因为基金尚处于建仓期，基金组合的结构与指数结构尚存在差异等产生的差异。

4.5 报告期内基金持有人数或基金资产净值预警说明

报告期内，本基金未出现连续二十个工作日基金份额持有人数量不满二百人或者基金资产净值低于五千万元的情形。

§5 投资组合报告

5.1 报告期末基金资产组合情况

序号	项目	金额（元）	占基金总资产的比例（%）
1	权益投资	63,421,246.46	95.03
	其中：股票	63,421,246.46	95.03
2	基金投资	-	-
3	固定收益投资	3,190.08	0.00
	其中：债券	3,190.08	0.00
	资产支持证券	-	-
4	贵金属投资	-	-
5	金融衍生品投资	-	-
6	买入返售金融资产	-	-
	其中：买断式回购的买入返售金融资产	-	-
7	银行存款和结算备付金合计	2,983,682.36	4.47
8	其他资产	330,710.40	0.50
9	合计	66,738,829.30	100.00

注：股票投资的公允价值包含可退替代款的估值增值。

5.2 报告期末按行业分类的股票投资组合

5.2.1 报告期末按行业分类的境内股票投资组合

代码	行业类别	公允价值（元）	占基金资产净值比例（%）
A	农、林、牧、渔业	296,951.00	0.45
B	采矿业	3,856,004.00	5.79
C	制造业	39,434,703.35	59.18
D	电力、热力、燃气及水生产和供应业	1,655,949.00	2.49
E	建筑业	1,014,970.00	1.52
F	批发和零售业	797,991.37	1.20
G	交通运输、仓储和邮政业	1,837,594.00	2.76
H	住宿和餐饮业	46,698.00	0.07
I	信息传输、软件和信息技术服务业	3,587,468.43	5.38
J	金融业	8,520,062.00	12.79
K	房地产业	186,162.00	0.28
L	租赁和商务服务业	521,006.00	0.78
M	科学研究和技术服务业	988,212.31	1.48
N	水利、环境和公共设施管理业	293,633.00	0.44
O	居民服务、修理和其他服务业	-	-
P	教育	15,544.00	0.02
Q	卫生和社会工作	142,102.00	0.21
R	文化、体育和娱乐业	158,091.00	0.24
S	综合	68,105.00	0.10
	合计	63,421,246.46	95.18

5.3 期末按公允价值占基金资产净值比例大小排序的股票投资明细

5.3.1 报告期末按公允价值占基金资产净值比例大小排序的前十名股票投资明细

序号	股票代码	股票名称	数量（股）	公允价值（元）	占基金资产净值比例（%）
1	300750	宁德时代	6,200	2,277,012.00	3.42
2	600519	贵州茅台	1,400	1,928,052.00	2.89
3	601318	中国平安	22,000	1,504,800.00	2.26

4	601899	紫金矿业	39,300	1,354,671.00	2.03
5	000333	美的集团	15,700	1,226,955.00	1.84
6	300308	中际旭创	1,700	1,037,000.00	1.56
7	600036	招商银行	24,600	1,035,660.00	1.55
8	300502	新易盛	1,600	689,408.00	1.03
9	600183	生益科技	9,500	678,395.00	1.02
10	002475	立讯精密	11,100	629,481.00	0.94

5.4 报告期末按债券品种分类的债券投资组合

序号	债券品种	公允价值（元）	占基金资产净值比例（%）
1	国家债券	-	-
2	央行票据	-	-
3	金融债券	-	-
	其中：政策性金融债	-	-
4	企业债券	-	-
5	企业短期融资券	-	-
6	中期票据	-	-
7	可转债（可交换债）	3,190.08	0.00
8	同业存单	-	-
9	其他	-	-
10	合计	3,190.08	0.00

5.5 报告期末按公允价值占基金资产净值比例大小排序的前五名债券投资明细

序号	债券代码	债券名称	数量（张）	公允价值（元）	占基金资产净值比例（%）
1	123263	鼎捷转债	22	3,190.08	0.00
2	-	-	-	-	-
3	-	-	-	-	-
4	-	-	-	-	-
5	-	-	-	-	-

5.6 报告期末按公允价值占基金资产净值比例大小排序的前十名资产支持证券投资明细

本基金本报告期末未持有资产支持证券。

5.7 报告期末按公允价值占基金资产净值比例大小排序的前五名贵金属投资明细

本基金本报告期末未持有贵金属。

5.8 报告期末按公允价值占基金资产净值比例大小排序的前五名权证投资明细

本基金本报告期末未持有权证。

5.9 报告期末本基金投资的股指期货交易情况说明

5.9.1 报告期末本基金投资的股指期货持仓和损益明细

代码	名称	持仓量	合约市值 (元)	公允价值 变动(元)	风险说明
IF2603	沪深 300 股指期货 IF2603 合约	2	2,755,920.00	274,980.00	买入股指期货合约的目的是进行更有效地流动性管理,实现投资目标。
公允价值变动总额合计(元)					274,980.00
股指期货投资本期收益(元)					-
股指期货投资本期公允价值变动(元)					-1,800.00

5.9.2 本基金投资股指期货的投资政策

本基金为指数型基金,主要投资标的为指数成份股和备选成份股。基金留存的现金头寸根据基金合同规定,投资于以标的指数或与标的指数相关性较高的其他指数为基础资产的股指期货,旨在配合基金日常投资管理需要,更有效地进行流动性管理,以更好地跟踪标的指数,实现投资目标。

5.10 报告期末本基金投资的国债期货交易情况说明

5.10.1 本期国债期货投资政策

本基金本报告期末无国债期货投资。

5.10.2 报告期末本基金投资的国债期货持仓和损益明细

本基金本报告期末无国债期货投资。

5.10.3 本期国债期货投资评价

本基金本报告期末无国债期货投资。

5.11 投资组合报告附注

5.11.1 本基金投资的前十名证券的发行主体中,招商银行股份有限公司出现在报告编制日前一年内受到监管部门公开谴责、处罚的情况。本基金为指数型基金,采取完全复制策略,招商银行系标的指数成份股,上述股票的投资决策程序符合相关法律法规及基金合同的要求。

5.11.2 基金投资的前十名股票未超出基金合同规定的备选股票库。

5.11.3 其他资产构成

序号	名称	金额（元）
1	存出保证金	330,710.40
2	应收证券清算款	-
3	应收股利	-
4	应收利息	-
5	应收申购款	-
6	其他应收款	-
7	待摊费用	-
8	其他	-
9	合计	330,710.40

5.11.4 报告期末持有的处于转股期的可转换债券明细

本基金本报告期末未持有处于转股期的可转换债券。

5.11.5 报告期末前十名股票中存在流通受限情况的说明

本基金本报告期末前十名股票中不存在流通受限情况。

5.11.6 投资组合报告附注的其他文字描述部分

由于四舍五入的原因，分项之和与合计项之间可能存在尾差。

§6 开放式基金份额变动

单位：份

本报告期期初基金份额总额	83,313,000.00
报告期期间基金总申购份额	-
减：报告期期间基金总赎回份额	24,000,000.00
报告期期间基金拆分变动份额	-
本报告期期末基金份额总额	59,313,000.00

§7 基金管理人运用固有资金投资本基金情况

7.1 基金管理人持有本基金份额变动情况

本基金本报告期无基金管理人运用固有资金投资本基金的情况。

7.2 基金管理人运用固有资金投资本基金交易明细

本基金本报告期无基金管理人运用固有资金投资本基金的情况。

§8 影响投资者决策的其他重要信息

8.1 报告期内单一投资者持有基金份额比例达到或超过 20% 的情况

本基金本报告期内未出现单一投资者持有基金份额比例达到或超过 20% 的情况。

8.2 影响投资者决策的其他重要信息

1、报告期内披露的主要事项

2025 年 10 月 1 日发布华夏基金管理有限公司公告。

2025 年 11 月 24 日发布华夏基金管理有限公司关于调整旗下部分交易型开放式指数证券投资基金申购赎回现金替代相关内容并修订招募说明书的公告。

2、其他相关信息

华夏基金管理有限公司成立于 1998 年 4 月 9 日，是经中国证监会批准成立的首批全国性基金管理公司之一。公司总部设在北京，在北京、上海、深圳、成都、南京、杭州、广州、青岛、武汉及沈阳设有分公司，在香港、深圳、上海、北京设有子公司。公司是首批全国社保基金管理人、首批企业年金基金管理人、境内首批 QDII 基金管理人、境内首只 ETF 基金管理人、境内首只沪港通 ETF 基金管理人、首批内地与香港基金互认基金管理人、首批基本养老保险基金投资管理人资格、首家加入联合国责任投资原则组织的公募基金公司、首批公募 FOF 基金管理人、首批公募养老目标基金管理人、首批个人养老金基金管理人、境内首批中日互通 ETF 基金管理人、首批商品期货 ETF 基金管理人、首批纳入互联互通 ETF 基金管理人、首批北交所主题基金管理人以及特定客户资产管理人、保险资金投资管理人、公募 REITs 管理人、首批浮动管理费基金管理人，境内首家承诺“碳中和”具体目标和路径的公募基金公司，香港子公司是首批 RQFII 基金管理人。华夏基金是业务领域最广泛的基金管理公司之一。

§9 备查文件目录

9.1 备查文件目录

- 1、中国证监会准予基金注册的文件；
- 2、基金合同；
- 3、托管协议；
- 4、法律意见书；
- 5、基金管理人业务资格批件、营业执照；
- 6、基金托管人业务资格批件、营业执照。

9.2 存放地点

备查文件存放于基金管理人和/或基金托管人的住所。

9.3 查阅方式

投资者可到基金管理人和/或基金托管人的住所免费查阅备查文件。在支付工本费后，投资者可在合理时间内取得备查文件的复制件或复印件。

华夏基金管理有限公司
二〇二六年一月二十二日